FAÇA SUA
ASSINATURA
51 3710.4200
51 99253.5508

A HORA

20 ANOS

grupoahora.net.br

ANÁLISE, CURADORIA E OPINIÃO DE VALOR

Quinta-feira, 6 outubro 2022 | Ano 20 - Nº 3186 | **R$ 4,00** (dia útil) **R$ 7,50** (fim de semana)

OPINIÃO | FILIPE FALEIRO

Fofoca versão 4.0

A oralidade brasileira é única. Agora também nos grupos de whats.

OPINIÃO | RODRIGO MARTINI

A provocação continua

Nestas eleições, ficamos sem deputado. Vamos eleger em 2026?

DESTAQUES DO VALE

Faltam 15 dias para o TOP 100

PÁGINA | 5

Mês dedicado à prevenção e à consciência

FILIPE FALEIRO

OUTUBRO ROSA | **O mês que começa traz consigo um alerta às mulheres. Prevenir é a melhor arma contra o câncer de mama. Em Estrela, campanha de conscientização chega nas ruas. Diversas programações voltadas ao tema pretendem ampliar conhecimento sobre a doença**

CADERNO | **CIDADES**

FÓRUM TECNOLÓGICO DO LEITE

Bem-estar animal fortalece produtividade

Colégio Teutônia e Emater promovem evento sobre a cadeia leiteira. Projetos de conforto térmico são aliados para enfrentar o verão.

CADERNO | **CIDADES**

DESTAQUE EM INOVAÇÃO

Lajeado ingressa no ranking de *smart cities*

Pela primeira vez, município aparece na lista de destaques em estudo nacional com 600 cidades. Lajeado é a 2º mais inovadora do RS.

PÁGINA | **8**

ANÁLISE DAS ELEIÇÕES

Candidatos locais lideraram votos em 22 cidades

Apesar do desempenho, contagem foi insuficiente para chegar na Assembleia

Na maioria dos municípios, os mais votados para deputado estadual foram nomes locais. Já para a Câmara Federal, apenas três cidades registraram como líderes candidatos do Vale. Para especialista, emendas parlamentares e apoio específico de prefeitos e vereadores interferiram na escolha do eleitor. PÁGINAS | **6 e 7**

EDITORIAL

Consciência e prevenção

O corrente mês carrega consigo uma das mais importantes campanhas de saúde pública do planeta. Intitulada Outubro Rosa, a estratégia concentra neste período ações diversas de conscientização sobre o câncer de mama, uma das doenças mais comuns entre as mulheres, além de ações para facilitar o acesso aos serviços de diagnóstico e tratamento.

O câncer de mama é a maior causa de morte por câncer nas mulheres em todo o mundo. É a segunda causa de morte por câncer nos países desenvolvidos, atrás somente do câncer de pulmão, e a maior causa de morte por câncer nos países em desenvolvimento.

Em nível nacional, estimativas do Instituto Nacional do Câncer (Inca) apontam que, a cada ano, cerca de 60 mil novos casos da enfermidade são diagnosticados. De todo o território brasileiro, a Região Sul é a área com os índices mais preocupantes (11 mil em 2016), e o RS concentra cerca da metade dos casos (5,2 mil).

> **"Embora o câncer de mama seja considerado de bom prognóstico quando diagnosticado e tratado de forma precoce, as taxas de mortalidade continuam elevadas"**

Embora o câncer de mama seja considerado de bom prognóstico quando diagnosticado e tratado de forma precoce, as taxas de mortalidade continuam elevadas no país. Realizar a mamografia é de extrema importância, pois auxilia a reduzir em 30% as mortes causadas pela doença.

No Vale, são diversas as iniciativas relativas à temática. As organizações regionais de combate ao câncer são muito ativas, suas contribuições para o amparo a pacientes, bem como à conscientização acerca da importância da prevenção, são enormes. O que faz essas entidades merecerem todo o reconhecimento da comunidade regional.

A HORA
Filiado à AD Associação dos Diários do Interior do RS
Fundado em 1º de julho de 2002 | Vale do Taquari - Lajeado - RS
Av. Benjamin Constant, 1034, Centro, Lajeado/RS
grupoahora.net.br / CEP 95900-104
FAÇA SUA ASSINATURA 51 3710-4200
Editor-chefe da Central de Jornalismo: Alexandre Miorim
Contatos eletrônicos:
assinaturas@grupoahora.net.br
comercial@grupoahora.net.br
faturamento@grupoahora.net.br
financeiro@grupoahora.net.br
centraldejornalismo@grupoahora.net.br
atendimento@grupoahora.net.br
Os artigos e colunas publicados não traduzem necessariamente a opinião do jornal e são de inteira responsabilidade de seus autores.
Impressão Zero Hora Gráfica
GRUPO A HORA
Diretor Executivo: Adair Weiss
Diretor de Mercado e Estratégia: Fernando Weiss
Diretor de Conteúdo Editorial: Rodrigo Martini

ABRE ASPAS

"Esse trabalho é fundamental para a democracia brasileira"

Natural de Encantado, Maria Eduarda Zenere Moresco, de 19 anos, participou pela primeira vez do processo eleitoral neste domingo, 2. Além da novidade de ser mesária, ela também votou pela primeira vez. Mesmo com a demora nas filas e uma eleição marcada pela polarização no cenário nacional, Duda, como é conhecida, avalia a experiência de forma positiva.

Raica Franz Weiss
raica@grupoahora.net.br

ARQUIVO PESSOAL

Você participou como mesária nas eleições deste domingo. Qual foi o seu cargo e o que você fez?

Todo ano, quando tem eleições, é publicado um edital com a lista de convocação dos mesários. Ali, constava meu nome e minha função como secretária. Então, o cartório me ligou para buscar a carta convocatória. Nisso, informaram que era necessário instalar o aplicativo Mesário para realizar um treinamento virtual. Exerci a minha função na Escola Municipal de Ensino Fundamental Porto Novo. Na seção em que eu estava, o presidente e dois mesários já haviam participado em outros anos, então me ajudaram quando tinha dúvida sobre algo. Basicamente minha função foi controlar a movimentação da fila da seção, certificar que os eleitores estavam com a documentação correta em mãos e auxiliar quem precisava justificar seu voto.

Além de atuar como secretária, você também nunca tinha votado. Como foi essa experiência?

Foi algo novo para mim, por isso fiquei bem ansiosa para a chegada do dia, mas foi bem tranquilo.

Essa foi uma das eleições mais polarizadas da história, você notou isso durante a votação?

Percebi que muitos eleitores usavam roupas indicando o seu partido político, a grande maioria vestia a camiseta do Brasil ou roupas verdes e amarelas, como uma manifestação silenciosa. Acho que, em geral, ficou evidente o aumento da polarização política na sociedade, em especial nas redes sociais, onde vimos muita discórdia.

Justamente por causa dessa polarização e também das filas que se formaram, você ficou apreensiva em algum momento?

Não fiquei, na verdade, me senti confortável por conta da ajuda dos outros mesários e, no geral, houve bastante respeito entre as pessoas.

Você gostaria de participar de novo?

Eu entendo que esse trabalho, com certeza, é fundamental para a democracia brasileira. E eu gostei muito da minha experiência como secretária, mas não participaria novamente. Meu foco atual está nos estudos e minha faculdade fica bem longe de Lajeado, onde eu ainda voto, então fica mais complicado participar.

FOI NOTÍCIA

ANTT reduz valores de fretes rodoviários

A Agência Nacional de Transportes Terrestres (ANTT) anunciou a queda nos preços dos fretes rodoviários. Segundo o órgão, as reduções médias deverão variar entre 2,89 e 3,68% na tabela do preço mínimo, conforme o tipo de carregamento. A correção foi motivada pela baixa no diesel.

Aluno atira em três pessoas em escola de Sobral (CE)

Um jovem de 15 anos atirou em três estudantes de uma escola estadual em Sobral, no Ceará, na manhã de ontem. Segundo a Polícia, as vítimas eram colegas do atirador e foram internadas em estado grave. A arma seria de um colecionador e a ação teria sido motivada por bullying.

Lajeado realiza 1º Conviver em Movimento com idosos

LAURA MALLMANN

Propaganda eleitoral ao Estado reinicia dia 13

Antes prevista para esta sexta-feira, 7, a propaganda eleitoral para governador vai reiniciar somente no dia 13 de outubro. A nova data atende a um pedido feita à Justiça Eleitoral pelas coligações que disputam o segundo turno.

Confira o que ainda vai rolar!

brincando na Languiru

LANGUIRU

Horário: 15h às 18h

AGENDA

- 08/10 - Supermercado do Bairro Languiru, em Teutônia
- 15/10 - Supermercado de Estrela
- 16/10 (domingo) - Área externa do Shopping Lajeado
- 22/10 - Arroio do Meio (Rua Coberta, no centro da cidade) e Supermercado de Cruzeiro do Sul
- 29/10 - Supermercado do Bairro Canabarro, em Teutônia (Guilherme Schneider Sobrinho, 775)

ATRAÇÕES

Sorteio de brindes, brinquedos infláveis, sorvete, pipoca, bebidas E MUITO MAIS!

PRESENÇA DOS MASCOTES!

Em caso de mau tempo, o evento será transferido; ACOMPANHE TODAS INFORMAÇÕES NA REDE SOCIAL DO SUPERMERCADO LANGUIRU.

languirusupermercados

Apoiadores: FRUKI ambev Docile Florestal Doces emoções Ervamate Chimarrão XIMANGO Gemelli Fritz & Frida

Opiniãoanálise

Por deputados (as) em 2026

O Vale do Taquari bateu na trave em 2022. E isso pode custar caro nos próximos quatro anos. Não é o fim do mundo, é claro. A região possui capacidade intelectual, organizacional, social, operacional e financeira para não depender tanto assim da classe política. Mas é fato que a ausência de representantes nos parlamentos estadual e federal é um ponto negativo para os nossos pagos, já que apenas quatro dos 28 Coredes não elegeram parlamentares próprios. Diante dos fatos, é preciso iniciar agora uma ampla campanha para eleger deputados locais em 2026. A agenda não ser construída, outra vez, apenas no ano eleitoral.

Explicar o óbvio

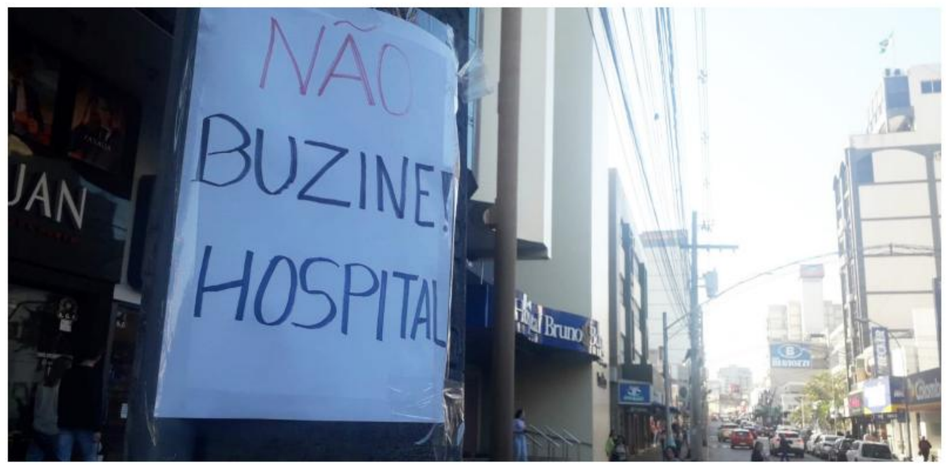

O momento exige que determinadas obviedades sejam ditas com maior frequência. Afinal, vivemos um tempo obscuro de negacionismo e de muitos (e por vezes exagerados) questionamentos. No centro de Lajeado, um desconhecido resolveu explicar o óbvio para os motoristas mais distraídos. O recado é óbvio. Mas, pelo jeito, tem gente que precisa reaprender algumas condutas básicas de convivência pacífica.

Sombrinhas e conscientização

Já virou tradição em Estrela. A cada novo movimento de conscientização popular, a esquina das ruas Coronel Flores e Arnaldo J. Diehl, quase às margens do Taquari, é enfeitada com dezenas de sombrinhas penduradas sobre a via pública. Desta vez, e em alusão ao Outubro Rosa, que destaca a importância da campanha mundial contra o câncer de mama, e ao Novembro Azul, destinado ao combate do câncer de próstata, o governo municipal voltou a colorir o espaço nessa segunda-feira.

rodrigomartini@grupoahora.net.br
RODRIGO MARTINI

Renovação no PT

O Partido dos Trabalhadores já viveu dias melhores e piores no Vale do Taquari. Antes de 2013, o PT possuía um quadro maior de representantes nos poderes Executivo e Legislativo. A partir daquele ano, porém, a sigla caiu em um emaranhado de denúncias e condenações de seus principais líderes, o que inevitavelmente diminuiu a credibilidade de outros tantos agentes ligados à agremiação partidária de esquerda. Isso perdurou até alguns meses atrás. Pouco a pouco e o PT reconquista terrenos no âmbito nacional, estadual e, também, regional. Por aqui, as mudanças decorrem da necessária renovação. E os principais exemplos são Maneco, ex-prefeito de Taquari, e Jones Fiegenbaum, suplente de vereador em Lajeado. E tem espaço para jovens que já estão pedindo espaços.

TIRO CURTO

- **O site do Tribunal de Contas do Estado (TCE) foi invadido por hackers na semana passada. Por medida de segurança, e por ora, toda a rede de computadores e todos os sistemas, internos e externos, foram retirados do ar, e as sessões foram suspensas. O atendimento presencial continua.**
- Em Lajeado, o vereador Lorival Silveira (PP) solicita o capeamento asfáltico da Av. Acvat, no bairro Americano. Segundo ele, a via é de intenso movimento e está em "péssimo estado e com muitos buracos".
- **Já o vereador Marcos Schefer (MDB) solicita cópias das notas fiscais referentes a compra de mudas de flores/árvores que foram plantadas na Rua Bento Gonçalves. Ele quer o material para "fins de verificação de informações".**
- Marcos Schefer (MDB) também solicita informações sobre as condições do condomínio popular Novo Tempo I, localizado na divisa entre os bairros Jardim do Cedro e Santo Antônio. Segundo o vereador, a obra construída no governo de Luís Fernando Schmidt (PT) apresenta "rachaduras nos tetos e nas paredes" em diversos apartamentos do Bloco 5.
- **O senador Luis Carlos Heinze (PP), que concorreu ao cargo de governador do RS no primeiro turno, anunciou apoio ao candidato Onyx Lorenzoni (PL).**
- Representantes e técnicos da empresa Rumo, a concessionária responsável pela malha ferroviária no Vale do Taquari, visitam a região na 2ª quinzena de outubro. Na pauta do encontro com líderes regionais, o melhor aproveitamento dos trilhos para o turismo, e a possível reforma do trecho entre Estrela e Colinas.
- **Em pleitos nacionais anteriores, a decisão de apoiar A ou B no segundo turno era menos complexa. Em 2022, o eleitor precisa fazer um exercício de memória para não deixar a hipocrisia passar em branco. Afinal, haverá muito inimigo pisando em trincheiras até então desconhecidas. E vai ter muito "golpista" de outrora voltando para a mesma trincheira.**
- O movimento de alguns empresários, que anunciam um acautelamento das despesas e receitas em caso de vitória do PT no pleito nacional, começa a tomar proporções maiores.
- **O Senado Federal pode abrir uma CPI para investigar as pesquisas eleitorais. Em dois dias, mais de 20 parlamentares assinaram o requerimento. Por outro lado, a Assembleia Legislativa do Paraná vai homenagear o Paraná Pesquisas, instituto que chegou mais próximo da realidade.**
- O governo de Lajeado propôs e a câmara aprovou o projeto que concede redução e remissão de 80% do valor do IPTU para entidades ou clubes sociais, culturais e recreativos da cidade. E a pergunta é: o que todos os demais contribuintes, empresas, instituições e outros espaços precisam fazer para também garantirem consideráveis descontos no tributo?

economianegócios

Prêmio reconhece personalidades

Homenagem durante o evento TOP 100 contempla líderes em cinco categorias: empreendedorismo, articulação regional, gestão pública, inovação e espírito comunitário

Felipe Neitzke
felipeneitzke@grupoahora.net.br

VALE DO TAQUARI

Primeira edição do TOP 100 reuniu mais de 600 líderes e empresários no salão do CTC

ARQUIVO

Prêmio também foi concedido em 2018 a cinco personalidades do Vale

O Grupo A Hora promove evento para premiação de cinco líderes em diferentes áreas. Os nomes foram escolhidos por um comitê interno com dez participantes, entre eles, executivos, jornalistas e profissionais liberais. A entrega dos troféus será durante o jantar do evento TOP 100, em 21 de outubro, no Clube Tiro e Caça (CTC), em Lajeado.

Essa é a segunda edição do prêmio e deve reunir cerca de 700 empresários, líderes comunitários e convidados. A venda dos ingressos para o jantar, ao valor individual de R$ 280, atende com prioridade os integrantes das marcas e personalidades premiadas. Na cerimônia de reconhecimento meritório a premiação contemplam cinco categorias: Empreendedorismo, articulação regional, gestão pública, inovação e espírito comunitário.

Além de agraciar os líderes pela atuação empresarial e comunitária, o TOP 100 também concede premiação a 95 marcas mais lembradas. Essas foram indicadas em pesquisa conduzida pela empresa Macrovisão. O resultado completo e a cobertura do evento serão publicados na revista Valores. O lançamento será em novembro durante a Expovale + Construmóbil.

De acordo com o diretor executivo do Grupo A Hora, Adair Weiss, é grande a expectativa. "O prêmio é um reconhecimento ao mérito pela relevância do trabalho e ações que estas pessoas desenvolveram no ecossistema regional ou fora dele."

Weiss também reforça o reconhecimento genuíno diante da aprovação unânime com base na análise técnica do comitê. "O prêmio aos líderes pode ser concedido apenas uma vez e mostra a legitimidade dos homenageados nas suas respectivas ações e áreas."

Na primeira edição do evento, em 2018, as cinco personalidades premiadas foram: Ney Lazzari (líder de articulação regional), Rafael Mallmann (líder político), Marcel Stürmer (líder artístico e cultural), Léo Katz (líder social) e Nelson Eggers (líder empresarial).

O evento TOP 100 é mais uma das programações dentro dos 20 anos do Grupo A Hora. Outras três iniciativas estão previstas para os próximos meses. Ainda durante a Expovale, em novembro, ocorre a publicação da revista Valores e do livro bilíngue sobre o turismo regional. Em dezembro, será publicado o anuário Tudo.

Pesquisa TOP 100

A iniciativa revela os nomes de empresas mais lembradas de 95 segmentos da economia e mostrou indicações ao comitê que definiu as cinco personalidades. A coleta de dados considera questionários aplicados para mais de 400 formadores de opinião selecionados a partir de 1,2 mil indicados à empresa Macrovisão, responsável pelo estudo.

O levantamento abrange cidades de seis microrregiões: Arroio do Meio, Encantado, Estrela, Lajeado, Taquari e Teutônia. Em sua segunda edição, o TOP 100, considera os segmentos de setores que tenham pelo menos três correntes na região.

FEIRÃO DE
SEMINOVOS
DO GRUPO BETIOLO
na BR 386, de frente ao Rede Super, em Lajeado
acesse nosso site
Betiolo.com.br
nos chame no WhatsApp
51 99344.7860
Sicredi
grupo Betiolo

PENSAR ELEIÇÕES 2022 DESPERTA VALE DO TAQUARI
Realização: GRUPO A HORA FUNDAÇÃO UNIVATES
Patrocínio: amobília PAP URBANIZADORA RSData SOFTWARE DE SST MAK SERVIÇOS smart tecnologia LUCASA CONSTRUTORA

Desempenho de candidatos de fora atrapalha planos de políticos do Vale

Dos 38 municípios da região, em 35 o candidato mais votado a federal foi de outra região. Na corrida à Assembleia, nomes locais venceram em mais cidades, mas diluição dos votos dificultou performances

Mateus Souza
mateus@grupoahora.net.br

Colaboração
Raica Franz Weiss
Ezequiel Neitzke

VALE DO TAQUARI

Mais uma vez, a região falhou na tentativa de eleger representantes locais nos parlamentos. E o desempenho de candidatos de fora em boa parte dos municípios contribuiu para o insucesso pelo segundo pleito consecutivo. Concorrentes com mandato vigente fizeram valer a maior força política e econômica para angariar votos dos eleitores do Vale.

Levantamento feito pelo Grupo A Hora, com base nos dados disponibilizados dos 38 municípios do Vale, mostra que nomes de fora venceram em 16 municípios na corrida à Assembleia Legislativa. Já na disputa para a Câmara dos Deputados, 35 cidades deram mais votos aos políticos de fora. Havia cinco candidatos do Vale no páreo.

Em cidades como Anta Gorda, Progresso, Putinga e Relvado, candidatos locais não aparecem sequer entre os três mais votados para os dois cargos. Enquanto isso, nomes de regiões vizinhas, como o Vale do Rio Pardo, Alto da Serra do Botucaraí e Serra Gaúcha figuram com destaque em diversos municípios.

Por outro lado, nos municípios maiores e mais próximos dos principais centros urbanos do Vale, os eleitores priorizaram candidatos identificados com as demandas regionais. Lajeado, Estrela, Teutônia, Arroio do Meio, Bom Retiro do Sul, Cruzeiro do Sul, Fazenda Vilanova emplacaram três nomes locais entre os mais votados para deputado estadual.

CANDIDATOS À CÂMARA MAIS VOTADOS POR CIDADE

MUNICÍPIO	NOMES COM MAIS VOTOS
Anta Gorda	Marcio Biolchi (MDB) – 804, Giovani Cherini (PL) – 467, Covatti Filho (PP) – 336"
Arroio do Meio	Alceu Moreira (MDB) – 1.843, Enio Bacci (União Brasil) – 1.621, Marcel Van Hattem (Novo) – 837
Arvorezinha	Giovani Cherini (PL) – 1.817, Afonso Hamm (PP) - 826, Covatti Filho (PP) – 420
Bom Retiro do Sul	Heitor Schuch (PSB) – 587, Alceu Moreira (MDB) – 549, Marcelo Moraes (PL) – 422
Boqueirão do Leão	Alceu Moreira (MDB) – 844, Giovani Cherini (PL) – 570, Marcelo Moraes (PL) – 380
Canudos do Vale	Heitor Schuch (PSB) – 324, Alceu Moreira (MDB) – 318, Giovani Cherini (PL) – 138
Capitão	Lucas Redecker (PSDB) – 577, Covatti Filho (PP) – 256, Alceu Moreira (MDB) – 192
Colinas	Alceu Moreira (MDB) – 234, Pedro Westphalen (PP) – 146, Felipe Diehl (PL) – 141
Coqueiro Baixo	Alceu Moreira (MDB) – 438, Marcio Biolchi (MDB) – 156, Pedro Westphalen (PP) – 109
Cruzeiro do Sul	Bohn Gass (PT) – 868, Lucas Redecker (PSDB) – 482, Enio Bacci (União Brasil) – 465
Dois Lajeados	Giovani Cherini (PL) – 459, Covatti Filho (PP) – 345,, Sérgio Turra (PP) – 230
Doutor Ricardo	Alceu Moreira (MDB) – 341, Márcio Biolchi (MDB) – 237, Pompeo de Mattos (PDT) – 131
Encantado	Yê (MDB) – 1.937, Sanderson (PL) – 1.001, Marcel Van Hattem (Novo) – 685
Estrela	Ricardo Wagner (PTB) – 1.634, Marcel Van Hattem (Novo) – 1.331, Felipe Diehl (PL) – 1.257
Fazenda Vilanova	Pompeo de Mattos (PDT) – 387, Lucas Redecker (PSDB) – 212, Paulo Pimenta (PT) – 128
Forquetinha	Afonso Hamm (PP) – 568, Alceu Moreira (MDB) – 307, Marcelo Moraes (PL) – 152
Ilópolis	Giovani Cherini (PL) – 665, Alceu Moreira (MDB) – 387, Giovani Feltes (MDB) – 288
Imigrante	Alceu Moreira (MDB) – 585, Lucas Redecker (PSDB) – 323, Afonso Hamm (PP) – 93
Lajeado	Enio Bacci (União Brasil) – 6.504, Marcel Van Hattem (Novo) – 4.687, Felipe Diehl (PL) – 3.642
Marques de Souza	Carlos Gomes (Republicanos) - 488, Enio Bacci (União Brasil) - 303, Pedro Westphalen (PP) – 152
Mato Leitão	Lucas Redecker (PSDB) - 698, Heitor Schuch (PSB) - 250, Pompeo de Mattos (PDT) – 241
Muçum	Giovani Feltes (MDB) - 591, Marcio Biolchi (MDB) - 325, Giovani Cherini (PL) – 301
Nova Bréscia	Afonso Hamm (PP) - 286, Covatti Filho (PP) - 236, Pompeo de Mattos (PDT) – 201
Paverama	Lucas Redecker (PSDB) - 960, Alceu Moreira (MDB) - 776, Paulo Pimenta (PT) – 379
Poço das Antas	Lucas Redecker (PSDB) - 287, Marcio Biolchi (MDB) - 135, Giovani Feltes (MDB) – 130
Pouso Novo	Giovani Cherini (PL) - 270, Marcelo Moraes (PL) - 188, Danrlei de Deus Goleiro (PSD) – 158
Progresso	Marcelo Moraes (PL) - 799, Bohn Gass (PT) - 385, Pompeo de Mattos (PDT) – 278
Putinga	Danrlei de Deus Goleiro (PSD) - 754, Afonso Hamm (PP) - 324, Giovani Cherini (PL) – 236
Relvado	Pedro Westphalen (PP) - 239, Marcio Biolchi (MDB) - 209, Sérgio Turra (PP) – 134
Roca Sales	Alceu Moreira (MDB) - 565, Heitor Schuch (PSB) - 441, Lucas Redecker (PSDB) – 435
Santa Clara do Sul	Lucas Redecker (PSDB) - 804, Alceu Moreira (MDB) - 679, Felipe Diehl (PL) – 320
Sério	Alceu Moreira (MDB) - 522, Heitor Schuch (PSB) - 319, Bohn Gass (PT) – 85
Tabaí	Marcon (PT) - 434, Lucas Redecker (PSDB) - 400, Alceu Moreira (MDB) – 274
Taquari	Pedro Westphalen (PP) - 3.990, Lucas Redecker (PSDB) - 2.300, Paulo Pimenta (PT) – 1.924
Teutônia	Lucas Redecker (PSDB) - 4.313, Ricardo Wagner (PTB) - 2.232, Enio Bacci (União Brasil) - 742
Travesseiro	Bohn Gass (PT) - 240, Alceu Moreira (MDB) - 226, Mauricio Dziedricki (Podemos) – 216
Vespasiano Corrêa	Giovani Cherini (PL) - 529, Giovani Feltes (MDB) - 242, Heitor Schuch (PSB) – 183
Westfália	Lucas Redecker (PSDB) - 360, Covatti Filho (PP) - 285, Alceu Moreira (MDB) – 160

Peso das emendas

Reeleito para o quarto mandato à Câmara, Alceu Moreira (MDB) foi o candidato com mais vitórias no Vale. Ele venceu em oito municípios, seguido por Lucas Redecker (PSDB), com sete, e Giovani Cherini (PL), com cinco. Afonso Hamm (PP), Bohn Gass (PT), Heitor Schuch (PSB) e Pedro Westphalen (PP), todos reeleitos, também foram os mais votados em mais de um município.

Em Lajeado, Enio Bacci (União Brasil) foi o mais votado, mas viu seu desempenho piorar na comparação com pleitos anteriores. Em 2010, último ano em que foi eleito deputado federal, somou 14,1 mil votos na cidade. Desta vez, foram apenas 6,5 mil. Seu auge foi em 2002, quando fez 16,4 mil, o que lhe ajudou na ocasião a se eleger pela terceira vez ao cargo.

Ricardo Wagner (PTB), que concorreu pela segunda vez consecutiva a deputado federal, venceu em Estrela, sua terra natal. Foram 1,6 mil votos. Por fim, Yê (MDB) somou 1,9 mil votos em Encantado, cidade em que exerce o segundo mandato de vereadora.

Para o cientista político Fredi Camargo, os candidatos do Vale tiveram grande desvantagem na disputa. "Está mais do que comprovado que as emendas parlamentares são um instrumento de fidelização de eleitorado. Um deputado federal tem R$ 15 milhões por ano para distribuir. No mandato, são R$ 60 milhões. É um talão de cheque bem gordo", ressalta.

Votos espalhados

Na eleição para a Assembleia Legislativa, os candidatos locais tiveram desempenho melhor. Gláucia Schumacher (PP) foi a campeã de votos em Lajeado (12,6 mil votos), onde é vice-prefeita. Três vereadores e dois ex-vereadores também venceram nas suas cidades: João Braun (Estrela), Geci Mallmann (Forquetinha), Wilkyns Gross (Marques de Souza), Tiago Pedroso (Bom Retiro do Sul) e Bira do Ônibus (Cruzeiro do Sul).

> **"Está mais do que comprovado que as emendas parlamentares são um instrumento de fidelização de eleitorado. Um deputado federal tem R$ 15 milhões por ano para distribuir"**
>
> FREDI CAMARGO
> CIENTISTA POLÍTICO

Em outros três municípios, os vencedores foram ex-prefeitos: José Scorsatto, em Arvorezinha, Jonatan Brönstrup, em Teutônia, e Maneco Hassen, em Taquari. O pedetista ainda venceu em outras quatro cidades, enquanto o petista foi o campeão de votos também em Paverama e Tabaí, e o tucano liderou em Westfália.

Márcia Scherer (MDB) foi a que venceu em mais municípios (seis) do Vale, com destaque para Arroio do Meio, onde somou mais de 3 mil votos. Ela divide o posto com um político de fora e colega de partido. Ex-secretário dos Transportes do RS, Juvir Costella coleciona vitórias em cidades da parte alta.

Diluição

Camargo entende que a diluição dos votos e o excesso de candidaturas – inclusive dentro do mesmo partido – dificultaram a eleição dos nomes locais para o parlamento gaúcho. Cita o caso de Gláucia e Braun, ambos do PP, que disputaram a mesma fatia do eleitorado regional. "É uma questão de representatividade. O Maneco conseguiu isso, pois conseguiu unificar o PT e a esquerda na região. Mas também não se elegeu. E nos municípios pequenos, os mais votados são locais. Mas são quantos votos em disputa? Poucos", cita.

Para o cientista político, além do poderio econômico, as relações também atrapalham os planos do Vale em eleger deputados. "Política é a arte da relação. E política não se faz da noite para o dia. Tem que ter conhecimento do que o povo quer. Falar a linguagem das pessoas. E se organizar e planejar a longo prazo".

PENSAR ELEIÇÕES 2022 DESPERTA VALE DO TAQUARI
Realização: GRUPO A HORA FUNDAÇÃO UNIVATES
Patrocínio: amobília PAP URBANIZADORA RSData SOFTWARE DE SST MAK SERVIÇOS smart tecnologia LUCASA CONSTRUTORA

CANDIDATOS À ASSEMBLEIA MAIS VOTADOS EM CADA MUNICÍPIO

Municípios em que o candidato mais votado é do Vale

Municípios em que o candidato mais votado não é do Vale

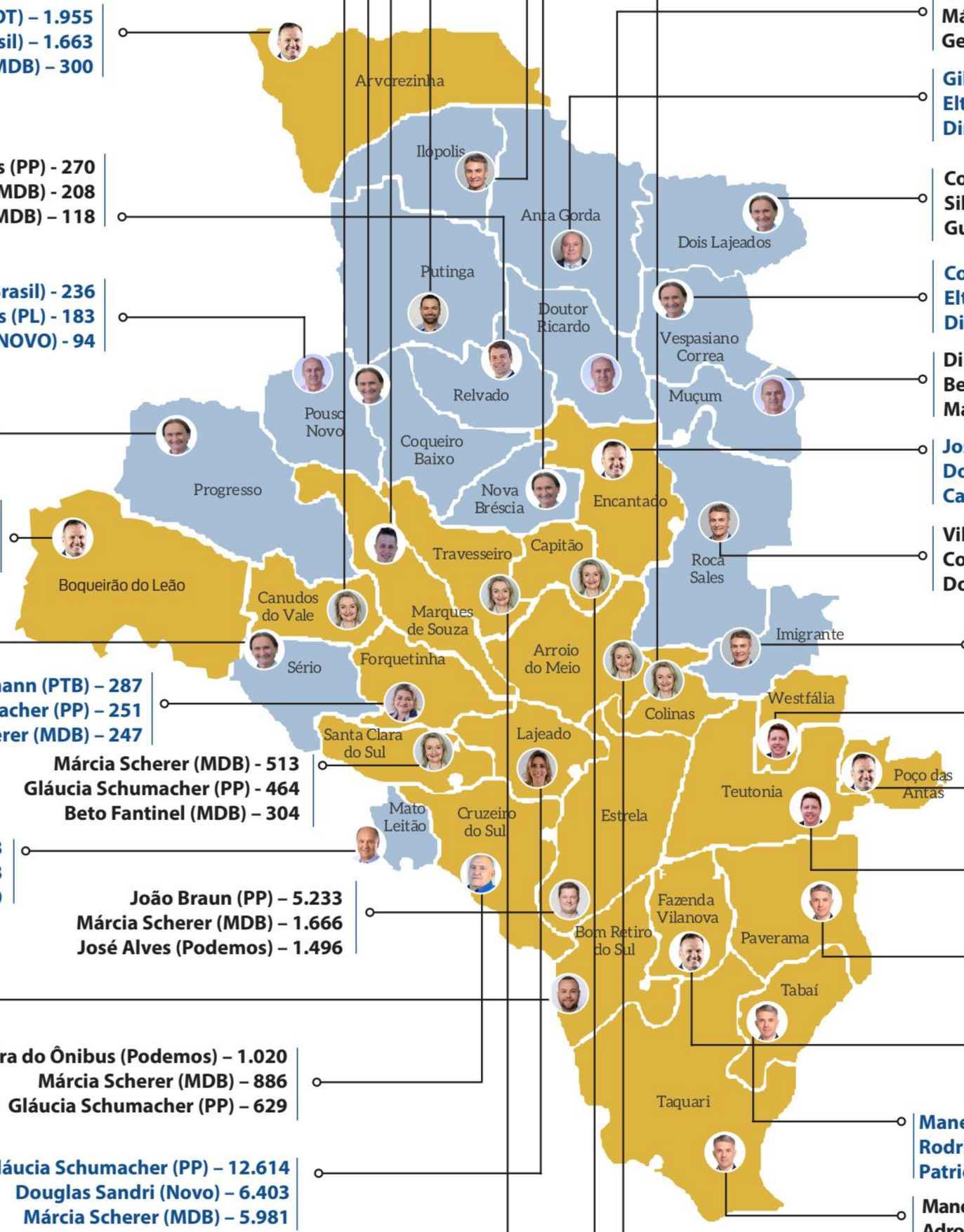

Márcia Scherer (MDB) – 288
João Braun (PP) – 236
Vilmar Zanchin (MDB) – 143

Wilkyns Gross (PTB) - 868 votos
João Braun (PP) - 224
Sergio Peres (Republicanos) – 212

Dimas da Costa (PSD) – 435
Costella (MDB) – 430
Elton Weber (PSB) - 133

Márcia Scherer (MDB) – 172
Giovane Wickert (PSB) – 159
Vilmar Zanchin (MDB) – 159

Costella (MDB) - 365
Dirceu Franciscon (União Brasil) - 222
Eduardo Loureiro (PDT) – 157

Costella (MDB) – 435
Douglas Sandri (Novo) – 153
Salmo (PP) – 77

Vilmar Zanchin (MDB) – 368
Costella (MDB) – 363
José Scorsatto (PDT) – 333

Dirceu Franciscon (União Brasil) – 245
Márcia Scherer (MDB) – 155
Gerson Burmann (PDT) – 155

José Scorsatto (PDT) – 1.955
Dirceu Franciscon (União Brasil) – 1.663
Vilmar Zanchin (MDB) – 300

Gilberto Capoani (MDB) – 546
Elton Weber (PSB) – 295
Dirceu Franciscon (União Brasil) – 277

Marcus Vinícius (PP) - 270
Edivilson Brum (MDB) - 208
Costella (MDB) – 118

Costella (MDB) – 570
Silvana Covatti (PP) – 350
Guilherme Pasin (PP) – 259”

Dirceu Franciscon (União Brasil) - 236
Kelly Moraes (PL) - 183
Douglas Sandri (NOVO) - 94

Costella (MDB) - 378
Elton Weber (PSB) - 160
Dirceu Franciscon (União Brasil) – 140

Dirceu Franciscon (União Brasil) - 268
Beto Fantinel (MDB) - 239
Márcia Scherer (MDB) - 233

Costella (MDB) - 591
Kelly Moraes (PL) - 506
Dirceu Franciscon (UNIÃO) – 387

José Scorsatto (PDT) – 1.205
Douglas Sandri (Novo) – 823
Capitão Macedo (PL) – 525

José Scorsatto (PDT) – 571
Luciano Silveira (MDB) – 428
Kelly Moraes (PL) – 386

Vilmar Zanchin (MDB) - 646
Costella (MDB) - 521
Douglas Sandri (NOVO) – 318

Costella (MDB) - 225
Luciano Silveira (MDB) - 155
Márcia Scherer (MDB) – 152

Vilmar Zanchin (MDB) – 379
Costella (MDB) – 181
Márcia Scherer (MDB) – 115

Geci Mallmann (PTB) – 287
Gláucia Schumacher (PP) – 251
Márcia Scherer (MDB) – 247

Jonatan Bronstrup (PSDB) - 381
SilvaCovatti (PP) - 133
João Braun (PP) – 127

Márcia Scherer (MDB) - 513
Gláucia Schumacher (PP) - 464
Beto Fantinel (MDB) – 304

José Scorsatto (PDT) - 269
Costella (MDB) - 207
Jonatan Bronstrup (PSDB) – 132

Airton Artus (PDT) - 1.228
Zilá Breitenbach (PSDB) - 318
Giovane Wickert (PSB) – 310

Jonatan Bronstrup (PSDB) - 7.455
Maneco Hassen (PT) - 1.012
Márcia Scherer (MDB) – 809

João Braun (PP) – 5.233
Márcia Scherer (MDB) – 1.666
José Alves (Podemos) – 1.496

Maneco Hassen (PT) - 875
Jonatan Bronstrup (PSDB) - 612
Fran Somensi (Republicanos) - 271

Tiago Pedroso (PSC) – 3.210
Maneco Hassen (PT) – 680
Márcia Scherer (MDB) – 331

José Scorsatto (PDT) – 481
Maneco Hassen (PT) – 305
Tiago Pedroso (PSC) – 161

Bira do Ônibus (Podemos) – 1.020
Márcia Scherer (MDB) – 886
Gláucia Schumacher (PP) – 629

Maneco Hassen (PT) - 1.123
Rodrigo Lorenzoni (PL) - 216
Patricia Alba (MDB) – 210

Gláucia Schumacher (PP) – 12.614
Douglas Sandri (Novo) – 6.403
Márcia Scherer (MDB) – 5.981

Maneco Hassen (PT) - 7.561
Adroaldo da Silva Couto (PP) - 2.309
Patricia Alba (MDB) – 467

Márcia Scherer (MDB) - 228
Dirceu Franciscon (UNIÃO) - 217
Douglas Sandri (NOVO) – 151

Márcia Scherer (MDB) – 3.098
Gláucia Schumacher (PP) – 1.405
Douglas Sandri (Novo) – 1.021

Márcia Scherer (MDB) – 278
Silvana Covatti (PP) – 255
Vilmar Zanchin (MDB) – 189

DA GRANDE ÁREA PARA O MERCADO:

O sonho de empreender por trás da CBM Materiais Elétricos começou nos campos de futebol

Atleta profissional durante os anos 1980, Marcos Mallmann lidera tradicional empresa de materiais elétricos que caminha para ser referência de inovação em toda a região

J.J. SILVA

Marcos Mallmann, o Marcão, realizou seus dois maiores sonhos: jogar futebol profissionalmente e empreender

Jogar futebol, durante muito tempo, foi a esperança de uma vida melhor para incontáveis garotos espalhados pelo Brasil - inclusive no Vale do Taquari. Marcos Mallmann, conhecido popularmente como Marcão, realizou esse sonho. Atleta do Lajeadense durante os anos 1980, o esporte permitiu que ele ascendesse socialmente e concretizar outro plano: o de empreender. Assim, em 1989, ele apresentou ao município a CBM Materiais Elétricos.

O início da trajetória de Marcão no varejo começou aos 24 anos, quando entendeu que a fase de entrar no círculo de grandes clubes do futebol havia passado. Por seis anos, ele atuou na Certel até compreender que havia chegado o momento de empreender. "Cheguei à conclusão de que se eu tinha qualificação para poder ser gerente de uma empresa tão conceituada, também poderia ter um negócio próprio", conta.

Inaugurada no bairro Montanha, a operação começou como uma empresa de material de construção. Foram cinco anos de desafios constantes, mas também de evolução. Tanto é que em 1995, a CBM se mudou para um novo endereço no Centro de Lajeado e adquiriu o estoque de uma tradicional empresa de materiais para a indústria. Foi quando o foco mudou e a CBM deu um salto.

> *Marcos Mallmann, o Marcão, realizou seus dois maiores sonhos: jogar futebol profissionalmente e empreender*
>
> Marcos Mallmann

"Fomos fortes por um bom tempo, mas o mercado mudou. As empresas queriam comprar projeto e execução. A gente só oferecia o material. Em 2002, então, agregamos a iluminação e migramos para o setor da construção, em parceria com eletricistas autônomos", lembra Marcão.

A partir de 2012, após uma viagem a diversos países, que um novo movimento começou. Ao observar que as lojas do modelo que a CBM apresentava haviam acabado e dado lugar a grandes home centers, em que o cliente tinha acesso a tudo, o empresário passou a investir nesse novo formato.

"Desde 2017, incluímos parte hidráulica, ferramentas, ampliamos iluminação, automação e energia solar. No futuro, a ideia é ampliar para que daqui uns anos consigamos nos tornar um home center e oferecer a Lajeado aquilo que já é uma realidade nos grandes centros ao redor do mundo", explica.

A ideia de investir cada vez mais nessas tendências passa pela compreensão de que, ainda que Lajeado seja uma cidade do interior, tem todos os benefícios e problemas de uma grande cidade. São esses movimentos que traduzem o espírito empreendedor da cidade, mostram o que a trouxe até aqui e indicam o caminho que Lajeado ainda vai percorrer.

Produzido por alfa

economianegócios

Lajeado ingressa em ranking de *smart cities*

Município é o 75º do país, entre mais de 600 analisados em estudo. Do RS, fica atrás apenas da capital. PPP da iluminação pública é case de painel em evento em São Paulo

DIVULGAÇÃO

Ranking foi apresentado durante evento sobre cidades inteligentes em São Paulo. Exemplo de Lajeado em PPP foi apresentado aos participantes

Mateus Souza
mateus@grupoahora.net.br

LAJEADO

A oitava edição do Ranking Connected Smart Cities coloca Lajeado em evidência nacional. O município aparece entre as 100 cidades mais inteligentes e conectadas do país. O estudo, desenvolvido pelas empresas Necta e Urban Systems, analisou 680 municípios com mais de 50 mil habitantes.

No ranking nacional geral, Lajeado aparece na 75ª colocação. No recorte que considera apenas as cidades do Sul do país, é a 18ª colocada. Por fim, entre os municípios gaúchos que constam no ranking, só fica atrás de Porto Alegre e à frente de Canoas, Caxias do Sul e Bento Gonçalves.

O desempenho é relevante sobretudo porque no estudo anterior, em 2021, Lajeado não figurava entre as 100 melhores cidades. O levantamento considera o "conceito de conectividade" sendo a relação existente entre os diversos setores analisados, como mobilidade urbana, tecnologia e inovação.

O ranking apresenta as configurações reais das cidades e funciona como um dos pontos de partida para compreender indicadores e níveis de desenvolvimento do município. No país, Curitiba teve a melhor nota, seguida por Florianópolis e São Paulo.

Empreendedorismo

O eixo onde Lajeado apresenta melhor desempenho é o do empreendedorismo. Figura na 14ª colocação no ranking geral. Neste recorte, são analisados o crescimento de empresas de economia criativa, de tecnologia e de MEIs, e também o número de incubadoras e parques tecnológicos.

Para a diretora de Inovação e Projetos Especiais do município, Mariela Portz, o desempenho no estudo é positivo. "Nós ficamos muito bem ranqueados. É um reconhecimento importante ao trabalho que o município faz nos últimos anos", destaca.

Exemplo local

Mariela representou o Executivo municipal no Connected Smart Cities, organizado pelas mesmas empresas que elaboraram o estudo nacional. Considerado o maior evento de cidades inteligentes e mobilidade urbana do Brasil, ocorre desde 2015. A edição deste ano foi em São Paulo.

Segundo Mariela, Lajeado foi case em um painel sobre parcerias público-privadas dentro do conceito de smart cities. O exemplo apresentado foi o modelo de PPP que o município pretende implantar na iluminação pública.

"Gostam muito do nosso exemplo. Chamaram a PPP de um modelo a ser seguido no Brasil, de terceira geração. É um case que virou nacional. E não é só a iluminação pública, pois são quatro eixos dentro do projeto. Por isso é tão inovador", salienta.

Além do painel, Mariela destaca a participação em rodadas de apresentações de startups, com soluções inteligentes para as cidades, além do contato e a conexão com empresários e gestores de outros municípios.

Opiniãoanálise

Negócios em pauta

thiagomaurique@grupoahora.net.br
THIAGO MAURIQUE

Demander confirma presença na Mercopar

Empresa de TI com sede em Lajeado, responsável pela intermediação de mais de R$ 40 bilhões em transações por ano, a Demander é uma das três expositoras do Vale do Taquari com presença confirmada na Mercopar 2022. É a terceira vez que a Demander participa do evento, que reúne negócios de diferentes segmentos – do metalmecânico à tecnologia da informação, passando por energia e meio ambiente, borracha, automação industrial armazenagem e startups.

Gestor comercial do Demander, Luciano Brandão afirma que o objetivo na feira é prospectar novos negócios e mostrar para os clientes o alinhamento com os movimentos do mercado, de forma a melhorar o atendimento.

A Mercopar 2022 ocorre entre os dias 18 e 21 de outubro, em Caxias do Sul. Além da Demander, o Vale do Taquari também será representado pelas empresas Embala Brasil, de Lajeado, e Elite Indústria, Comércio e Serviços, de Paverama.

Escola da Vale Log projeta formar 120 motoristas

Após certificar mais 20 motoristas de caminhão em setembro, a Escola de Qualificação de Motoristas Profissionais da Cooperativa de Transportes do Vale do Taquari (Vale Log) projeta formar um total de 120 pessoas até o fim do ano. Com aulas na sede da cooperativa, em Arroio do Meio, as qualificações incluem formação prática e teórica, e recebem alunos de todo o Estado.

Criada em parceria com o Sistema Ocergs - Sescoop/RS e Rede Transporte, a escola abriu as portas no início do ano e já concluiu a formação de 90 profissionais. Mais duas turmas estão previstas para ocorrer no último trimestre. Podem participar motoristas com Carteira Nacional de Habilitação - Categorias C, D e E. Interessados podem entrar em contato pelo telefone (51) 980270133 ou e-mail treinamento@coopervale-log.com.br.

Fruki completa dez prêmios Greath Place to Work

Bebidas Fruki foi eleita como uma das melhores empresas para se trabalhar no Rio Grande do Sul pela décima vez consecutiva. A premiação segue pesquisa desenvolvida pela consultoria Great Place to Work (GPTW) e foi entregue na noite de terça-feira, 4. Os critérios de avaliação usados pelo GPTW são fundamentados em estudos realizados nos 49 países em que a consultoria atua. A classificação baseia-se na opinião voluntária dos trabalhadores das empresas participantes.

De acordo com a diretora-presidente da empresa, Aline Eggers Bagatini, o reconhecimento é resultado de uma cultura interna focada no desenvolvimento e valorização dos profissionais. "Essa é a recompensa por se manter um ambiente de satisfação com o trabalho."

FRASE DO DIA

Ter uma equipe multidisciplinar, com diferentes perfis e vivências, enriquece as soluções e o discurso do que temos a oferecer. Essas experiências distintas agregam muito ao negócio e nos dão mais capacidade de adaptação às constantes mudanças de hoje."

LEIA OLIVEIRA
CEO DA WARNER MUSIC BRASIL, EM ENTREVISTA À FORBES BRASIL

RÁPIDAS

- **Estratégias de marketing –** A Acil, por meio do Programa de Qualificação Empresarial, promove nos dias 17 e 18 de outubro o treinamento "Estratégias de marketing e postura no meio digital: você tem?". Ministrada pela instrutora Luciana Carvalho, a qualificação apresenta temas como o comportamento do consumidor, comunicação digital e formas para engajar clientes no meio virtual. As vagas são limitadas e as inscrições devem ser feitas antecipadamente através do fone (51) 3011-6900, e-mail pqe@acilajeado.org.br ou Whatsapp (51) 9 9822-7134.

- **Happy Hour Cacis Mulher –** O núcleo de Mulheres da Câmara de Comércio, Indústria, Serviços e Agronegócio de Estrela (Cacis), promove na segunda-feira, 10, o Happy Hour das Empreendedoras. O evento ocorre a partir das 18h30min, no La Torre Gastro Bar, e terá palestra com a especialista em finanças comportamentais, Rita Marasca. O evento não tem custo para sócias da Cacis Mulher. Demais interessadas pagam R$ 20. Os lugares são limitados e as presenças devem ser confirmadas até sábado, dia 8, pelo telefone 3712 - 1900 ou e-mail cacisestrela@cacisestrela.com.br.

- **Jornada da Alimentação 2023 –** A Associação Comercial e Industrial de Lajeado (Acil) confirmou as datas da 5ª edição da Jornada Técnica do Setor Alimentício (Jornada da Alimentação). O evento, que reúne participantes de todo o país, ocorre de 17 a 20 de outubro de 2023 no Clube Tiro e Caça em Lajeado. Com programação que contempla palestras, seminários, workshops, meeting empresarial e exposição, o evento aborda temas exclusivos sobre as tendências de comportamento do consumidor, legislações e informações estratégicas sobre o ramo alimentício.

ARQUIVO A HORA

Arte da Praça será uma das atrações do evento

Praça da Matriz recebe 2º Longe Viver

Evento em homenagem ao Dia Internacional da Pessoa Idosa será nesta sexta-feira, 7, das 9h às 14h

LAJEADO

Apresentações musicais e artísticas, atividades físicas e serviços de saúde gratuitos são as atrações da 2ª edição do projeto Longe Viver. Programada para a sexta-feira, 7, das 9h às 14h, na Praça da Matriz, a iniciativa comemora o Dia Internacional da Pessoa Idosa, celebrado em 1º de outubro.

O evento é organizado pela administração de Lajeado, por meio do Conselho Municipal do Idoso (CMI). A data também busca dar visibilidade a assuntos como envelhecimento e longevidade humana.

Desta vez, os artesãos do município também participam, com exposição e feira de artesanato. Esta será uma antecipação do Arte na Praça da Matriz, que ocorre sempre no segundo sábado do mês.

Peças de cerâmica utilitárias a pronta entrega e sob encomenda.

CURSO DE CERÂMICA PARA CRIANÇAS

AMOR DE PRATO CERÂMICA

(51) 996.097.677

@amordepratos

Rua Otelo Rosa, 530, Alto do Parque em Lajeado

culturaeducação

Projeto cultural convida artistas e oferece prêmios

Projeto Microfone Aberto abre inscrições até 12 de outubro. Além de dar espaço aos talentos locais, vencedores receberão um valor de R$ 500 a R$ 1 mil

Bibiana Faleiro
bibianafaleiro@grupoahora.net.br

LAJEADO

Com o objetivo de incentivar a arte e a integração da comunidade acadêmica, o Grêmio Estudantil do IFSul Lajeado e o Núcleo de Arte e Cultura (NAC) da instituição promovem mais uma edição do projeto Microfone Aberto. Desta vez, o tema é Halloween e Cultura, e seleciona artistas por meio de uma chamada pública para apresentação no dia 21 de outubro.

As inscrições podem ser feitas até o dia 12, e são destinadas a profissionais da área da cultura no Vale do Taquari. Os dois artistas individuais ou o grupo vencedor receberão um valor de R$ 500 a R$ 1 mil. As apresentações podem ser na área da música, declamação de poesias, teatro, exposição de artes plásticas, entre outras.

Uma festa temática

Durante o dia do evento, também haverá atividades como contação de histórias e concurso de fantasias. "Este é um grande show de talentos da nossa comunidade, permitindo que alunos, professores e técnicos façam apresentações musicais, performances teatrais, declamem poesias, ou outras manifestações artísticas para a comunidade", destaca o professor Amílcar Freitas.

De acordo com o profissional, o projeto surgiu em 2019, com duas edições temáticas por ano. O último evento foi uma festa junina. No início, as atividades eram para o público interno, apenas com a participação da comunidade estudantil. Desde 2020, no entanto, a iniciativa permitiu a remuneração para os artistas.

Freitas destaca que, ao longo do ano, o Grêmio Estudantil se mobiliza para celebrar datas festivas, em conjunto com as atividades acadêmicas. Neste mês, além do Halloween, também é comemorado o Dia Nacional do Folclore, no dia 31.

Inscrições

As inscrições podem ser feitas pelo e-mail amilcarfreitas@ifsul.edu.br. A chamada pública está disponível no site lajeado.ifsul.edu.br. Mais informações também serão divulgadas nas redes sociais do @ifsul_lajeado, do @nac.ifsul.lajeado, e do @geracao_ifsul. Para participar, os artistas concorrentes devem ter experiência de pelo menos três anos na área, com atuação no Vale do Taquari.

DIVULGAÇÃO

A cada ano, são duas edições temáticas. O último evento foi no São João deste ano

Para a inscrição:

- É necessário preencher um formulário;
- Apresentar identidade e cópia do CPF;
- Gravar um vídeo, com duração de 20 a 50 segundos, com a apresentação artística;
- Apresentar uma cópia de documentação que comprove experiência de pelo menos três anos como artista profissional;
- Ter portfólio com resumo dos principais trabalhos desenvolvidos;

Mais informações podem ser conferidas pelo e-mail amilcarfreitas@ifsul.edu.br

24º CONGRESSO DOS DIÁRIOS DO SUL DO BRASIL

7 E 8 DE OUTUBRO

TRI HOTEL CANELA - RS

ENTREGA OFICIAL DOS PRÊMIOS

ADI/FECOMÉRCIO DE EXCELÊNCIA EM GESTÃO

ADI DE EXCELÊNCIA EDITORIAL

Patrocínio: banrisul, corsan, Governo do Estado Rio Grande do Sul, FIERGS

Apoio: Fecomércio RS, Elacy, Jolimont

Realização: ADI 30 anos

Polícia Civil investiga professor por pedofilia

Homem atuava em uma escola da rede estadual em Nova Bréscia. Três adolescentes afirmam terem sido vítimas de abuso. Coordenadoria Regional de Educação rescinde contrato e abre sindicância administrativa

Filipe Faleiro
filipe@grupoahora.net.br

Henrique Pedersini
henrique@grupoahora.net.br

VALE DO TAQUARI

A Polícia Civil (PC) investiga um professor por importunação sexual e pedofilia. Os fatos teriam acontecido na escola pública de Nova Bréscia e vieram à tona faz cerca de duas semanas. Três adolescentes procuraram as autoridades e informaram sobre a conduta do homem. As vítimas seriam dois meninos e uma menina, todos com menos de 16 anos.

O delegado responsável pela apuração, Alex Assmann, ressalta que se trata de uma investigação delicada. Pela necessidade de proteger os melhores, evita informar detalhes. Ainda assim, pelas informações preliminares, dois adolescentes teriam tido contato físico com o investigado. O terceiro menina foi assediado por mensagens nas redes sociais.

Uma das preocupações das autoridades é com o impacto psicológico nos menores. Tanto que a polícia irá nomear psicólogos para ouvir os relatos das vítimas. "É preciso preservar a identidade dos menores e do suspeito ao menos neste momento de investigação", realça Assmann.

Em depoimento para a polícia, o professor nega as acusações. Diligências foram cumpridas pela PC que tem 30 dias para concluir o inquérito e remeter a documentação ao Ministério Público (MP).

Fora da escola

Contratado pela Secretaria Estadual de Educação (Seduc), o professor foi afastado das funções. De acordo com a coordenadora da 3ª Regional de Educação (CRE), Cássia Benini, foi instaurada uma sindicância administrativa, oficializada ontem pelo Diário Oficial. "Quando recebemos a informação, já encaminhamos a rescisão de contrato", diz.

O afastamento do homem das funções na escola também foi determinada pela Justiça. Conforme Cássia, para assumir uma função pública, mesmo temporária, é preciso apresentar a ficha corrida. "Não tínhamos nenhum conhecimento de que ele havia comportamentos desse tipo."

Canais para denúncia

Para informar as autoridades sobre casos de abusos contra menores:

O Disque 100 é um serviço de proteção a crianças e adolescentes vítimas de violência sexual. Ele funciona das 8h às 22h.

A Polícia Civil do Estado tem o telefone com WhatsApp 051 984440606. Também número 181 para informar crimes desse tipo.

O que diz a lei

Pelo Código Penal, o crime de importunação sexual é tipificado como: *"praticar contra alguém, e sem sua anuência, ato libidinoso com objetivo de satisfazer a própria lascívia ou a de terceiro".*
A punição vai de um a cinco anos de cadeia. Caso o crime seja contra menores de 14 anos, o conceito muda para estupro de vulnerável. Quanto à pedofilia, está previsto no artigo 241: *"Aliciar, assediar, instigar ou constranger, por qualquer meio de comunicação, criança, com o fim de com ela praticar ato libidinoso: Pena de prisão, de um até três anos, além de multa."*

DIVULGAÇÃO

Vítimas passarão por análise psicológica. Polícia tem 30 dias para concluir o inquérito e remeter ao Ministério Público

HORÓSCOPO

21/03 a 19/04 **ÁRIES:** Amigos também podem dar uma força nas paqueras e apresentar alguém interessante. Declare-se, também, no romance.

20/04 - 20/05 **TOURO:** Arregace as mangas, pois pode ter ótimos resultados no trabalho e, quem sabe, até conquistar uma promoção.

21/05 - 20/06 **GÊMEOS:** Você deve aproveitar cada oportunidade que tiver de conversar e trocar experiências com gente sábia, inteligente e bem-sucedida.

21/06 - 22/07 **CÂNCER:** Também pode perceber que precisa cortar relação com pessoas abusivas e superficiais.

23/07 - 22/08 **LEÃO:** Várias cabeças sempre pensam melhor do que uma e, vocês certamente encontrarão soluções rápidas e criativas para qualquer situação.

23/08 - 22/09 **VIRGEM:** O dia promete ser de muito trabalho. A Lua garante ainda mais energia e disposição para você dar conta dos seus compromissos.

23/09 - 22/10 **LIBRA:** Sua alegria e seu otimismo vão contagiar os colegas e farão até mesmo as tarefas mais chatas parecerem fáceis.

23/10 - 21/11 **ESCORPIÃO:** É um bom momento para quitar dívidas, resolver pendências de família e trabalhar melhor as próprias emoções.

22/11 - 21/12 **SAGITÁRIO:** Além de contar com muita criatividade, você terá uma habilidade incrível para expor e defender as suas ideias.

22/12 - 19/01 **CAPRICÓRNIO:** A vontade de alcançar o sucesso, ganhar dinheiro e melhorar de vida será um bom estímulo para você se dedicar ao trabalho.

20/01 - 18/02 **AQUÁRIO:** Sol e Lua aumentam seu entusiasmo e seu prazer de aprender e experimentar coisas novas.

19/02 - 20/03 **PEIXES:** Reserve mais tempo para refletir, pois você pode ter ideias inspiradoras e encontrar soluções definitivas para alguns problemas.

CRUZADAS

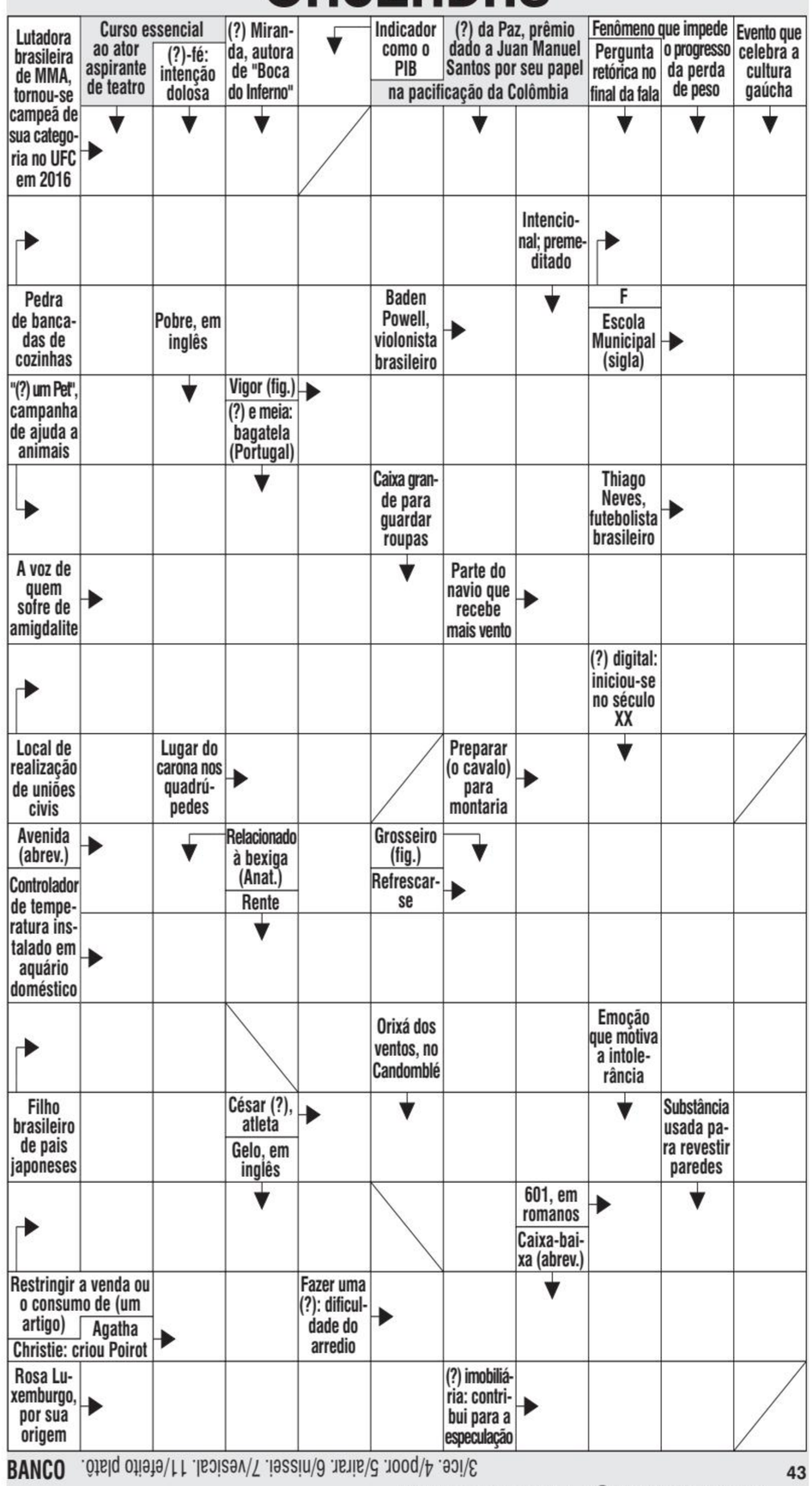

BANCO 3/ice. 4/poor. 5/airar. 6/nissei. 7/vesical. 11/efeito plato. 43

www.coquetel.com.br / © Revistas COQUETEL

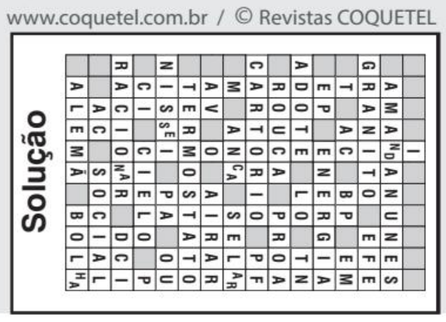

PATROCINADORES:

ARTES MARCIAIS

PARA ENTRAR NO **CLIMA DAS LUTAS**

EZEQUIEL NEITZKE

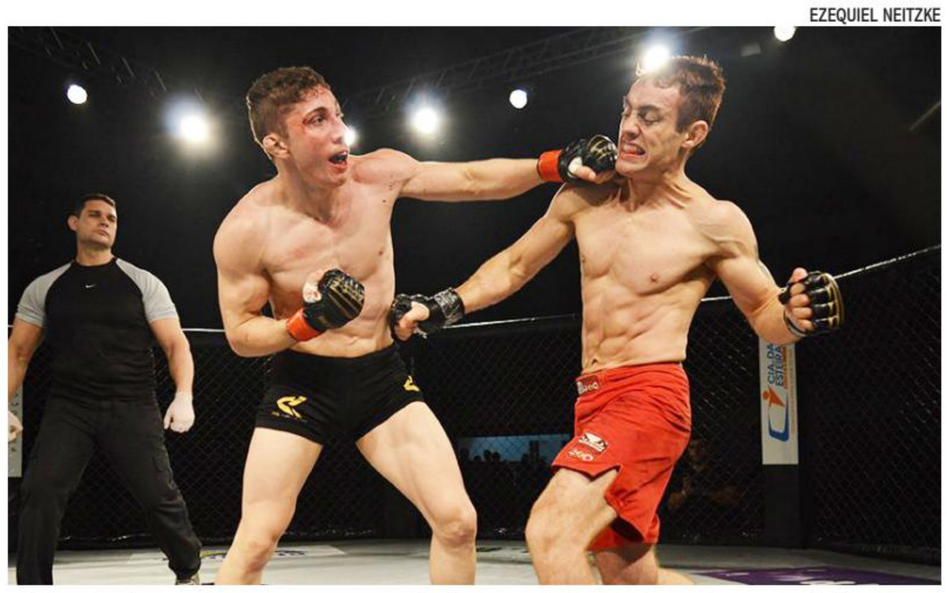

Além das lutas de MMA e Muay Thai, Teutofight terá confrontos de jiu-jitsu

Pesagem dos atletas nesta sexta-feira marca o início do Teutofight

Ezequiel Neitzke
ezequiel@grupoahora.net.br

O TeutoFight, maior evento de Artes Marciais Mistas do estado, ocorre no sábado, 8, no Ginásio da Água, no Bairro Languiru, em Teutônia. Para entrar no clima de competição, a pesagem dos lutadores ocorre amanhã, no TeutoBier, a partir das 18h, com transmissão em live pelo Youtube A Hora Esportes.

Durante o evento o público poderá conhecer os atletas e ainda adquirir ingressos com preço especial. Segundo Dirlei Broenstrup, o "Mão de Pedra", haverá bandas e outras atrações para quem for assistir o evento. "Será uma grande festa, vamos trancar as ruas próximas e não haverá cobrança de ingresso", salienta.

O organizador relata que alguns atletas do card preliminar não estarão presentes, por outros compromissos, mas garante que todos lutadores do principal se apresentarão junto à pesagem.

VENDA DE INGRESSOS

Segundo Mão de Pedra, a expectativa é de reunir mais de 1,5 mil pessoas. Para ele a ideia do evento é difundir ainda mais o esporte na região.

Os ingressos para assistir os confrontos custam R$ 30 e estão à venda em diversos pontos pelo Vale do Taquari. Na hora custará R$ 40. Além das lutas, o evento terá outras atrações como um tatuador à disposição de quem se interessar e brinquedos infláveis para crianças. "Será um show para toda família ir. Mostrar realmente que a arte marcial é um esporte saudável e que toda família pode prestigiar", destaca o organizador. Parte do valor arrecadado com os ingressos será destinado para entidades sociais de Teutônia.

CARD DE LUTAS

O evento inicia às 19h com o card preliminar. Até as 22h ocorrem os confrontos de jiu-jitsu e muay thai. Logo após, às 22h, iniciam os confrontos de MMA. Entre os destaques estão as lutas entre Ariel e Boaventura, ambos com confrontos internacionais, e o duelo pelo cinturão entre Sebastião Ferreira e Rafael Marreta. "Conseguimos atender todos os públicos e academias do Vale. Teutônia será a capital do UFC no estado", enfatiza Mão de Pedra.

DIVULGAÇÃO

Momento da pesagem é um dos mais aguardado entre os atletas. Em 2018, Sebastião Ferreira bateu o peso e depois conquistou o cinturão

INGRESSOS

Teutônia: Academia Boa Forma, Academia I-10, CT Mão de Pedra, Coliveira Team, Posto da Dani, Center Cell, Teutobier, Alles Materiais de Construção, BW Fitness e Posto Fascina.
Westfália: M-10 Informática
Lajeado: Cia da Esteira, Posto Fascina, Dojo Dornelles e Academia Mansa Team;
Estrela: Haubert Team
Encantado: Grace Barra Team
Imigrante: Hops Hamburgueria

GAUCHÃO FEMININO

PRIMEIRO PASSO RUMO À **FINAL**

Alaf enfrenta a Celemaster nesta noite, na partida de ida da semifinal

Ezequiel Neitzke
ezequiel@grupoahora.net.br

A Alaf está a dois passos de fazer história no Gauchão Feminino. Depois de conquistar a inédita vaga na semifinal do campeonato, o time busca agora chegar à decisão.

Nesta noite, a partir das 20h, recebe a Celemaster, no Complexo Esportivo da Univates. Ingressos estão à venda por R$ 15 pelos telefones 051 9 95306786 (Alexandre) ou 051 9 96673067 (André), ou ainda na Bruxellas Esportes, DMF Esportes, Comercial Elétrica São Cristóvão, Loja Lado Avesso e Cascão Esportes. Na hora o valor será R$ 20.

Equipe volta a jogar no Complexo Esportivo da Univates pelo Gauchão feminino

As duas equipes já se enfrentaram em duas oportunidades nesta temporada. No dia 23 de julho, em Uruguaiana, vitória dos donos da casa por 5 a 1. Já no dia 27 de agosto, em Lajeado, a vitória da Celemaster foi por 2 a 1.

O jogo da volta está marcado para o dia 22 de outubro, em Uruguaiana.

AGENDA

20h – Alaf x Celemaster, no Complexo Esportivo da Univates, pela semifinal jogo de ida do Gauchão Feminino
8 de outubro
20h – Alaf x Sase, em Selbach, pela última rodada do Gauchão Masculino
11 de outubro
19h30min – Alaf x ACBF, pelas oitavas de final do Gauchão, jogo de ida, no Complexo Esportivo da Univates.
22 de outubro
19h – Celemaster x Alaf, pela semifinal, jogo da volta, em Uruguaiana

COPA FGF

LAJEADENSE INICIA VENDA DE INGRESSOS PARA PARTIDA DECISIVA

Confronto contra o Monsoon vale a classificação ao mata-mata da competição

Caetano Pretto
caetano@jornalahora.inf.br

O Lajeadense iniciou a venda de ingressos para a partida decisiva da primeira fase da Copa FGF, contra o Monsoon, na quarta-feira, 12. No feriado em que também é comemorado o Dia das Crianças, o clube prepara uma ação especial para atrair público à Arena Alviazul.

Com a partida às 15h, a direção alviazul espera que a torcida faça sua parte e ajude o clube a conquistar a classificação ao mata-mata. Para avançar sem depender de resultador paralelos, o Dense precisa vencer o adversário.

Os ingressos são vendidas de forma antecipada ao preço de R$ 20 a arquibancada e R$ 25 a cadeira. As entradas podem ser compradas nas lojas DMF Esportes (Centro e Shopping Lajeado), Cascão Esportes e Mercado do João (Bairro das Nações). No dia do jogo, os valores sobem para R$ 25 e R$ 35, respectivamente. Também na hora, será possível adquirir entradas para a arquibancada geral, por R$ 10.

Para chamar público, crianças até 12 anos não pagam a entrada. Haverá brinquedos infláveis e outras atrações para os pequenos. "Dia das Crianças é dia de reunir a família na Arena Alviazul. Anota na agenda, traga as crianças e venha apoiar o Dense", diz o clube em nota.

DEIVID TIRP

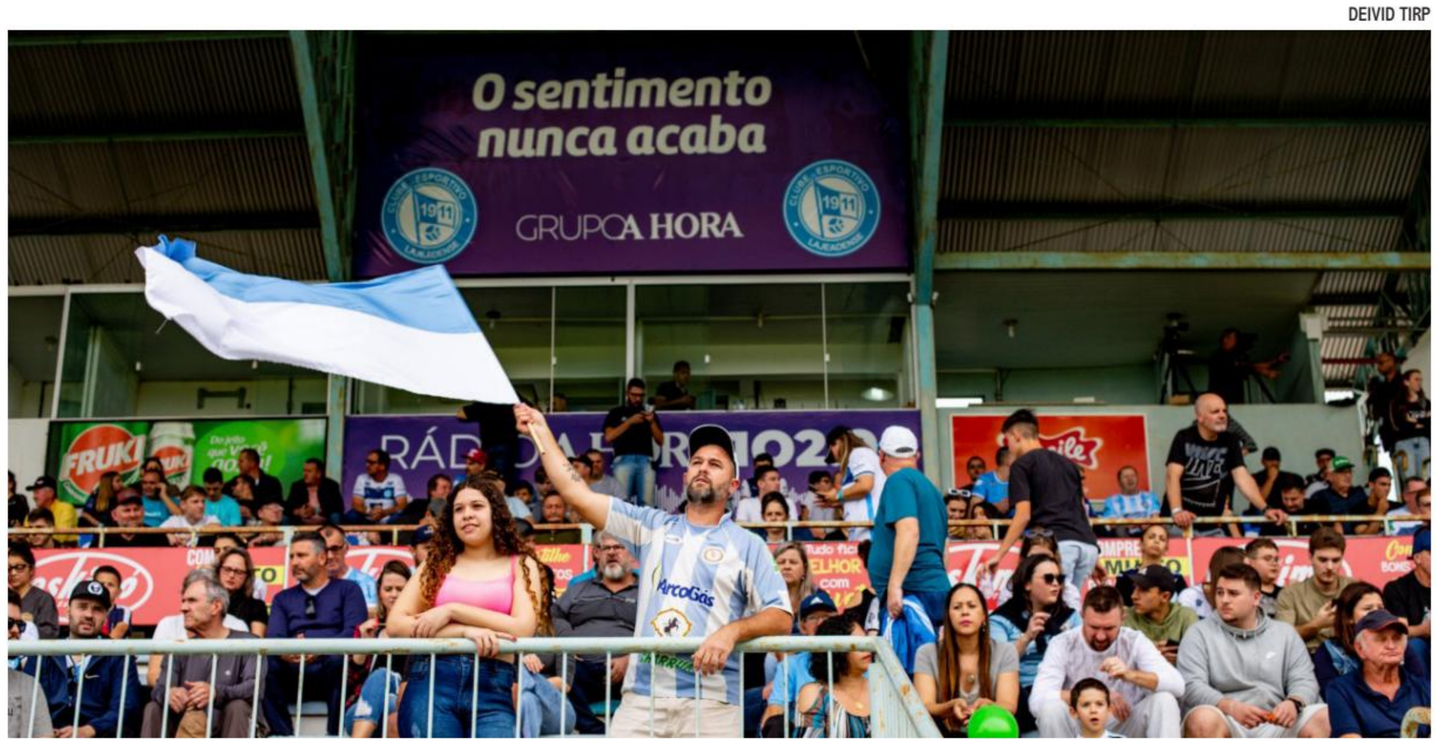

No Dia das Crianças, pequenos de até 12 anos não pagam entrada na Arena Alviazul

REGIONAL ASLIVATA

"SEM VIOLÊNCIA NOS ESTÁDIOS"

A Associação de Ligas do Vale do Taquari (Aslivata) lança a campanha "sem violência nos estádios". Conforme o presidente Volnei Antônio Kochhann a ação é importante para esclarecer aos atletas, dirigentes de clubes e aos torcedores sobre a importância do esporte praticado sem violência, pois o intuito da Liga é levar as famílias aos campos e oferecer lazer para todos.

"Repudiamos veementemente os atos ocorridos na última rodada e os fatos isolados que foram registrados em alguns jogos durante a primeira fase. Vamos punir severamente quem desobedecer ao regulamento. O futebol amador regional é muito profissional e queremos levar as famílias para prestigiar os jogos, nossos atletas e fortalecer as comunidades. Futebol é paz e integração", diz em nota.

EZEQUIEL NEITZKE

Intuito da Aslivata é levar famílias aos campos e oferecer lazer a todos

PAZ NOS ESTÁDIOS

O vice-presidente João Jung concorda e apoia a iniciativa. "Somos apaixonados por futebol e organizamos o maior campeonato amador do interior do estado. Para manter este reconhecimento e garantir a presença de mais clubes nas próximas edições e levar mais pessoas aos estádios, precisamos evitar as brigas e a violência de todo tipo. O nosso foco é paz nos estádios, paz no futebol e lazer para população. Todos pelo esporte," finaliza.

OPINIÃO

JOÃO LUCAS FELDENS CATTO
Advogado Desportivo

A CARTA DE ALFORRIA DO FUTEBOL

A escravidão é um marco na história do mundo todo e ela sempre existiu. No Brasil, graças à Lei Áurea em 1888, houve a abolição da escravatura e os escravos deixaram de ser tratados como objeto de negócio. Esse é o resumo da história que os professores nos contam nas aulas na escola.

Desde sempre aprendemos que, ainda que fez parte da história do mundo, a escravidão é repugnante e incabível, tanto no passado e principalmente nos dias atuais.

Pois é, mas no futebol a escravidão não acabou.

Num cenário comum, qualquer cidadão tem o poder de escolha, podendo trabalhar em qualquer lugar em que se sentir feliz e motivado.

Com o atleta é diferente. Mesmo que infeliz, ele não pode simplesmente sair do seu trabalho e partir para um novo capítulo de sua história.

Para o trabalhador comum, quando está infeliz e quer sair de seu emprego, ele comunica seu patrão e abre mão de algumas coisas, mas pode trabalhar livremente em qualquer outro lugar que se sinta bem.

Já o atleta descontente, para sair de seu emprego, além de comunicar seu patrão e abrir mão de algumas coisas, ele precisa também pedir sua "carta de alforria", sabe por quê?

Porque existe uma previsão legal, na qual o atleta que voltar a trabalhar por algum outro clube dentro de 30 meses, deverá pagar ao seu antigo clube uma multa baseada na sua média salarial, podendo exceder em até 2 mil vezes a sua remuneração.

Essa multa é comumente conhecida com a multa rescisória que tanto ouvimos por aí e sim, para muitos casos ela é necessária. Mas aqui esqueça o futebol dos milhões e pense no futebol dos tostões, aquele que vive longe dos holofotes da mídia.

Será que o atleta que "recebe" R$ 1.500,00 por mês, em uma segunda divisão estadual, estando infeliz em seu clube, terá alguns milhões para conseguir seguir sua vida e procurando um lugar para retomar a sua carreira de uma maneira feliz?

Difícil né, mas sempre há uma saída. E a única saída capaz de resolver esse problema vem do clube atual, que terá de abdicar desses direitos que tem sobre esse atleta e o deixar livre para seguir sua vida. Isso não nos é familiar em algo em nossa história?

É, por mais que digam que a escravidão no país acabou, no futebol ela, de certa forma, existe.

EXISTE UMA PREVISÃO LEGAL, NA QUAL O ATLETA QUE VOLTAR A TRABALHAR POR ALGUM OUTRO CLUBE DENTRO DE 30 MESES, DEVERÁ PAGAR AO SEU ANTIGO CLUBE UMA MULTA BASEADA NA SUA MÉDIA SALARIAL, PODENDO EXCEDER EM ATÉ 2 MIL VEZES A SUA REMUNERAÇÃO"

Memórias

por Raica Franz Weiss

Há 20 anos

Eleições de 2002

Há exatos 20 anos, no dia 6 de outubro de 2002, mais de 115 milhões de eleitores iam às urnas para votar no 1º turno. Naquele ano, o Vale do Taquari elegeu 3 deputados. A nível estadual, se reelegeram Elmar Schneider, com 46 mil votos, e Luis Fernando Schmidt, com 38 mil. Para deputado federal, Enio Bacci também foi reeleito, com mais de 80 mil votos. E como senadores, o estado elegeu Paulo Paim e Sérgio Zambiasi.

Naquele ano, as eleições para presidente e governador foram para o 2º turno aqui no Rio Grande do Sul. A decisão final ficou para o dia 27 de outubro, quando, no RS, Germano Rigotto se elegeu com 52,6% dos votos e, no Brasil, Lula venceu com 61,2%, contra 38,7% de José Serra. Aqui na região, a comercialização de bebida alcóolica foi proibida na véspera e no dia do pleito, para evitar tumultos.

ARQUIVO MUNICIPAL DE LAJEADO/O INFORMATIVO

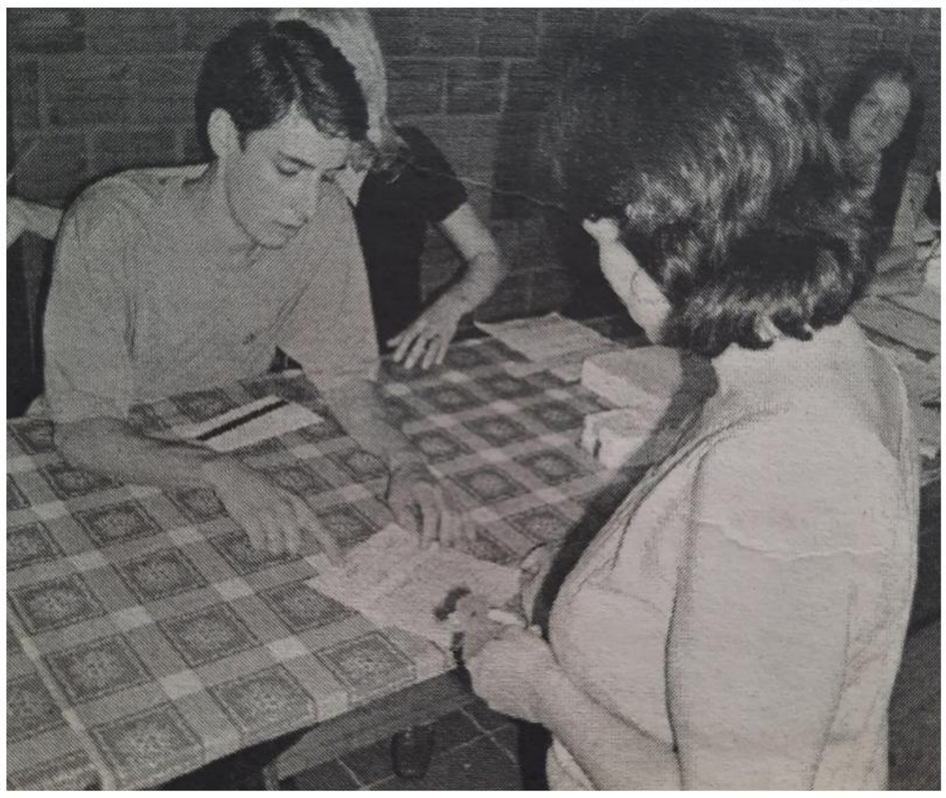

Em Cruzeiro do Sul, uma das urnas deu problema e a votação teve de ser por cédula

MARCELO BERTANI/DIVULGAÇÃO ASSEMBLEIA LEGISLATIVA

O então reeleito deputado federal Enio Bacci

DIVULGAÇÃO ASSEMBLEIA LEGISLATIVA

ARQUIVO PESSOAL/DIVULGAÇÃO

Na época, Elmar Schneider e Luis Fernando Schmidt foram reeleitos para a Assembleia Legislativa

Hoje é

Dia do Tecnólogo
Dia Mundial da Paralisia Cerebral

Santo do dia:
São Bruno

Há 50 anos

2º Festival do Chope em Teutônia

O ginásio do então Colégio Agrícola Teutônia sediava o 2º Festival do Chope há 50 anos. O evento reunia mais de 1,7 mil pessoas que, conforme nota do Jornal Nova Geração, consumiram mais de 3 mil litros de chope. Na noite, também foi eleita a corte do Festival: para Rainha, Ane Drebes, e como Princesas, Silvana Dahmer e Rosane Reinheimer.

Inspeção de Saúde em Lajeado

Cinquenta anos atrás, o antigo Ministério do Exército realizava uma inspeção de saúde em Lajeado. Na época, estavam convocados todos os jovens nascidos em 1954 no município, ou seja, que completavam 18 anos em 1972. A inspeção seria no Pavilhão de Educação Física da Escola Normal Madre Bárbara. Em Estrela, a inspeção de saúde seria no dia 21 de outubro.

Enquanto isso...

Viagem à Antártida - Cinquenta anos atrás, a Folha de São Paulo trazia uma matéria especial sobre o turismo na Antártida. Há cinco décadas, turistas visitavam o continente gelado e inóspito em uma viagem de cruzeiro que durava quase um mês.

Identificar, compreender e contribuir para a transformação de vidas também são pautas de sala de aula no CEAT. Através de ações sociais os estudantes entram em contato com diferentes dinâmicas sociais, observam e refletem de forma crítica e atuam nos pontos nos quais é possível auxiliar. Desta forma, os alunos se tornam agentes de transformação participando de ações solidárias a partir da identificação e compreensão do cotidiano e do contexto.

O CEAT Social é uma das iniciativas institucionalizadas, na qual, através de uma atividade optativa com encontros semanais, os alunos vivenciam ações solidárias. Outras iniciativas acontecem em sala de aula ao longo de todos os anos.

FILIPE FALEIRO
Jornalista
colunafaleiro@grupoahora.net.br

Eu detesto fofoca, mas...

A oralidade brasileira é das mais ricas do mundo, quiçá do universo. Ainda que grupos de estudiosos da ufologia afirmem terem criado técnicas de comunicação com civilizações extraterrenas, ainda não tive essa experiência. Nem mesmo uma fofoquinha tridimensional chegou até mim.

Agora, pelos corredores das empresas, nos supermercados ou no balcão de um botequim, as histórias da vida alheia estão presentes com tamanha força que é difícil não se divertir. O mais curioso disso tudo é o caráter pejorativo das interlocuções.

Sabe aquela lógica, "não critique, não condene e não se queixe". Pois então, de nada serve na informalidade do cotidiano. Para muitos, é o contrário. Puxar assunto, indiferente do conteúdo, é o que vale à pena, de preferência se for para falar mal dos outros. Esse comportamento nacional é prato cheio à comédia.

"Sabe a vizinha do lado da tua casa. Toda vez que o marido sai com o caminhão, chega um carro diferente". Ouvi essa frase de um senhor na porta de um mercado no bairro Montanha. Reduzi a velocidade do passo. Adoro um babado matinal em um sábado de sol. A interlocutora, uma senhora perto dos seus 60 anos, tentou se afastar da conversa. Ele continuou. "O marido trabalha tanto. Se descobrir, vai dar tragédia."

No diálogo, a senhora diz: "É complicado." Por essas bandas, tal expressão significa "vamos mudar de assunto". Aquele senhor parece não ter entendido essa tentativa de desconversa e insistiu: "Não sei como ele não descobriu ainda."

Em nova tentativa de cortar o assunto, a senhora diz: "eu prefiro não me meter. Não quero saber da vida dos outros."

O encerramento foi glorioso: "eu também não. Só comento pois achei estranho. Eu não gosto de fofoca. Eu detesto, mas sabe como é..."

Esse falar mal dos outros, alimentar boatos e promover o telefone sem fio pelas ruas ganhou amplitude. Agora as meias verdades estão pelos grupos de WhatsApp. Um fofoqueiro é como um "espalha fake news", que desconhece o impacto das mentiras. Sabe aquele: "recebi, não sei se é verdade, e repassei". De fato, temos uma versão 4.0 da boca pequena.

E o Ideb do Vale?

Agora vamos falar sério. Desde a divulgação dos dados do Índice de Desenvolvimento da Educação Básica (Ideb), feito pelo MEC e Inep, em 16 de setembro, me dediquei em análises às notas de cada níveis das escolas e das redes públicas de ensino da região.

A avaliação carregava consigo muitas dúvidas sobre qual metodologia seria mais justa para aplicar, tendo em vista que se tratava do período de pandemia, com escolas fechadas e alunos distantes. Há muitos aspectos para serem considerados. Pelo espaço, me concentro em um.

Na região, a melhor avaliação no Ensino Médio foi do Instituto Federal Sul-Rio-Grandense (IFSul), campus Lajeado. Em termos estaduais, a pontuação de 6,3 foi a quinta entre todas instituições gaúchas.

As quatro primeiras são escolas Tiradentes. Pertencem à rede estadual, no entanto, são gerenciadas pela Brigada Militar. Tratam-se de instituições militares, com dotação orçamentária distinta dos colégios civis. Com poder de investimento muito maior. Com processo seletivo dos alunos e professores exclusivos.

Em resumo. Avaliar diferentes como iguais é injusto. A qualidade da educação está intimamente ligada ao poderio de investimento.

ARTIGO

GUILHERME OSELLAME
Head de Captação e Relações com Investidores da Stars Aceleradora

A evolução do ecossistema brasileiro de startups

O ecossistema de inovação brasileiro, apesar da sua pujança e crescimento robusto nos últimos anos, ainda é relativamente jovem. Um dos primeiros ícones da tecnologia brasileira foi o site de pesquisa de preços Buscapé, que foi fundado em 1999. Dez anos depois foi vendido por US$ 342 milhões. Outro caso famoso é o site Submarino, criado em 1999, que sofreu uma fusão com a Americanas em 2006 para criar a B2W. Naquele momento, o capital de risco para empresas de tecnologia era extremamente escasso, senão inexistente. Atuavam com capital de risco algumas gestoras de Private Equity (PE), hoje bem conhecidas, como Tarpon (2002), GP Investimentos (1993), Pátria Investimentos (1988) e CRP Participações (1981).

Talvez uma das pioneiras em capital de risco para empresas de tecnologia no Brasil foi a gestora Monashees, fundada em 2005 por André Acher e Fábio Igel. André teve passagens pela consultoria McKinsey e pelo fundo americano General Atlantic, enquanto Fábio era herdeiro da família que controla o grupo Ultra. A gestora participou no investimento de empresas como Rappi, Enjoei, Peixe Urbano, Méliuz e Conta Azul.

> **"(...) é possível verificar que, apesar do crescimento nos números do ecossistema brasileiro de startups, ainda estamos bem longe de atingir a maturidade"**

Após 2010, houve um movimento mais forte na criação de gestoras de Venture Capital. Por exemplo, aconteceu o nascimento da Astella Investimentos, gestora responsável pelo aporte em empresas como Omie e RD Station, a qual recentemente foi adquirida pela TOTVS por quase R$ 2 bilhões.

Enquanto o nascimento dos primeiros veículos de Venture Capital no Brasil data de meados dos anos 2000, esse jogo nos EUA começou bem antes. Talvez a gestora mais respeitada da atualidade, a Sequioa Capital, foi fundada por Don Valentine no ano de 1972 na Califórnia. A mesma fez investimentos em empresas como Apple, Cisco, Linkedin, Instagram, WhatsApp e Google. Outras famosas também incluem Bessemer Venture Partners, fundada em 1911, Development Corporation (AR&D), de 1946, e New Enterprise Associates (NEA), com ano de fundação em 1977.

A AR&D foi responsável por um dos primeiros investimentos de sucesso em empresas de tecnologia. Em 1957 a firma aportou US$ 70 mil na Digital Equipment Corporation (DEC). Quando a DEC abriu seu capital na bolsa de valores, em 1968, esse investimento estava avaliado em aproximadamente US$ 355 milhões, um retorno de mais de 5 mil vezes o capital investido (ROI).

A partir dessa breve retrospectiva dos ecossistemas, é possível verificar que, apesar do crescimento nos números do ecossistema brasileiro de startups, ainda estamos bem longe de atingir a maturidade. Nesse sentido, os investidores de capital de risco têm um papel chave em apoiar os empreendedores de tecnologia, com objetivo de gerar retornos financeiros e causar impacto positivo na sociedade.

Feira espera mais de 2 mil pessoas

GABRIEL SANTOS

EVENTO LITERÁRIO | **Programação no Ginásio Orlando Eckert, em Cruzeiro do Sul, iniciou na terça-feira e segue até amanhã. Na 15ª edição, destaque fica para as apresentações culturais e comercialização de livros.** CADERNO | CIDADES

OPINIÃO | THIAGO MAURIQUE

Vale presente na Mercopar

Empresa de TI, Demander é uma das três expositoras da região confirmadas no evento.

OPINIÃO | JOÃO LUCAS CATTO

Esporte e escravidão

Esqueça o futebol dos milhões e pense naqueles que estão longe dos holofotes.

OPINIÃO | RAICA FRANZ WEISS

Deputados eleitos na região

Há 20 anos, Vale do Taquari emplacava dois candidatos na Assembleia e um em Brasília.

@oktoberfestsantacruz

Chegou o grande dia!

Hoje é o início da
37ª Oktoberfest

Estamos esperando você, a partir das 17h, no Parque da Oktoberfest com muita alegria, chopp gelado, farta gastronomia e muito mais.

ENTRADA GRATUITA

17h - Abertura do Parque
19h - Abertura Oficial (Pav. Central)
2h - Fechamento do Parque da Oktoberfest

Não fique de fora da abertura da maior festa alemã do Rio Grande do Sul!

CERVEJA OFICIAL
SEIT 1397 SPATEN MUNICH

PATROCÍNIO
JTI Universal PHILIP MORRIS BRASIL BAT HAVAN imply MOR geração vero Germani afubra Xalingo excelsior Unimed

APOIO
SANTA CRUZ DO SUL

REALIZAÇÃO
ASSEMP

A HORA CIDADES

Quinta-feira, 6 outubro 2022

R$ 4,00 (dia útil)
R$ 7,50 (fim de semana)

MICRORREGIÕES | ARROIO DO MEIO • ENCANTADO • TEUTÔNIA • TAQUARI • ESTRELA

Arroio do Meio prepara mudanças no sistema de coleta de lixo

Departamento Municipal de Meio Ambiente iniciou esta semana ações de conscientização para a coleta seletiva de resíduos recicláveis. O novo formato do serviço será implementado até o fim do ano na área urbana. Representantes da DRT Group participaram da reunião com diretores que farão o trabalho educativo com alunos e familiares. A empresa responsável pela coleta e destinação correta do lixo vai disponibilizar veículo especial para o processamento do material.

PÁGINA | 3

FELIPE NEITZKE

Produtores conheceram equipamentos de ventilação e sistemas para conforto térmico

Tecnologia aliada à produção leiteira

Fórum Tecnológico do Leite reuniu mais de 300 participantes ontem no Colégio Teutônia. Programação abordou conforto térmico e bem-estar animal como alternativas para ampliar produtividade do rebanho leiteiro. Atividades técnicas contaram com demonstração de equipamentos que proporcionam refrigeração das instalações de confinamento.

PÁGINA | 5

TAQUARI

Cobrança na praça de 287 inicia na próxima semana

Concessionária recebeu autorização da agência reguladora para cobrança do pedágio na nova praça da RSC-287. Tarifa para veículos de passeio foi fixada em R$ 4,10.

PÁGINA | 6

ENCANTADO

Clube promove encontro de carros antigos

A terceira edição do evento de carros antigos será nos dias 4 e 5 de dezembro. Programação ocorre no Parque João Batista Marchese. Expectativa é reunir mais de 150 veículos fabricados até 1994. Valor da inscrição é de R$ 40 e um quilo de alimentos.

PÁGINA | 7

Programação das missas, cultos e celebrações

PARÓQUIA NOSSA SENHORA DO PERPÉTUO SOCORRO DE ARROIO DO MEIO

Dia 6 - quinta-feira

13h30min – Encontro da Equipe Diocesana de Catequese em Arroio do Meio

Preparação da Primeira Eucaristia em Dona Rita:

18h – Confissão das crianças

19h30min – Vigília de Oração com os pais e padrinhos

Preparação da Primeira Eucaristia em Bela Vista:

17h30min – Confissão das crianças

19h30min – Vigília de Oração com os pais e padrinhos

Dia 7 - sexta-feira

8h30min – Atendimento do padre na casa paroquial

14h – Missa do Apostolado da Oração na Matriz

Dia 8 – sábado

15h – Missa em São Roque

18h – Missa na Matriz

18h – Celebração da Palavra no Loteamento Glória e Bela Vista

19h30min – Celebração de casamento de Maurício Roberto Reckziegel e Kelin Bruxel na Rui Barbosa

19h30min – Celebração de casamento de Eduardo Clemente Körbes e Jocimara Borchate na Matriz

20h – Missa de Kerb na Forqueta Baixa

Dia 9 – domingo

8h30min – Missa na Matriz

9h – Missa com celebração de Primeira Eucaristia em Arroio Grande Central

9h45min – Missa em São Caetano

Celebração da Palavra:

8h30min – São Caetano, Forqueta, Aimoré e Rui Barbosa

8h45min – Linha 32

9h – Palmas e Arroio Grande Superior

Dia 10 - segunda-feira

18h30 – Encontro da Equipe de Administração do Seminário

Dia 11 - terça-feira

14h – Missa no Hospital

18h15min – Missa com a catequese na Matriz

20h – Missa na Linha Perau na casa do Jorge

Dia 12 - quarta-feira

9h30 – Procissão e Missa em honra a Nossa Senhora Aparecida na comunidade Tiradentes e festa da comunidade

19h30 – Curso de novos ministros no Seminário

Dia 13 - quinta-feira

8h30min – Missa no Presídio

8h30min – Encontro da Comissão Regional da Catequese em Porto Alegre

PARÓQUIA SÃO GABRIEL ARCANJO DE CRUZEIRO DO SUL

Dia 10 – Segunda-feira

18h15min – Matriz – Missa com cantos gregoriano

19h – Matriz– Terço dos homens.

Dia 11 – Terça-feira

20h - Matriz - Encontro do Grupo de Oração Renovação em Cristo.

Dia 12 – Quarta-feira

9h – Núcleo N. Sra. Aparecida – Missa - Dia da Padroeira;

10h 30min – Matriz – Batizado -

19h – Matriz – Missa com benção pela saúde.

Dia 13 – Quinta-feira

8h30min - Reunião Pastoral da Educação;

15h – Clínica Longevitá – Missa

19h30min – Paróquia São Gabriel Arcanjo – Reunião de Comarca.

Dia 14 – Sexta-feira

19h – Com. S. Sebastião Mártir – Cel. Penitencial (catequizandos da Eucaristia).

Dia 15 – Sábado

9h – Com. N. Sra. da Imac. Conceição - Cel. Penitencial (catequizandos da Eucaristia).

11h15min – Solar dos Lagos – Benção;

17h 30min – Com. São Pedro – Celebração;

COMUNIDADE LUTERANA SÃO PAULO DE ARROIO DO MEIO

Dia 7 – Sexta-feira

19h – Culto em Picada Arroio do Meio com Santa Ceia.

19h – Culto na Comunidade Luterana São Paulo com Santa Ceia.

Dia 8 – Sábado

19h – Culto na Comunidade Luterana São Paulo com Santa Ceia.

Dia 9 – Domingo

9h30min – Culto Festivo pelo 8º Ano de Inauguração da Congregação Evangélica

Mais de 2 mil pessoas são esperadas na 15ª edição da Feira do Livro

Programação conta com apresentações culturais, comercialização de livros e exposição. Evento encerra amanhã

Gabriel Santos
gabriel@grupoahora.net.br

CRUZEIRO DO SUL

A Feira do Livro se estende até amanhã, 7, nas dependências do ginásio municipal Orlando Eckert, no centro da cidade. A expectativa da organização é reunir mais de 2 mil pessoas. Semeando palavras do bem foi o tema escolhido para essa que é a 15ª edição do evento.

A programação iniciou na terça-feira com a participação da patrona da feira, Morgana Domênica Hattge que é professora da Univates e pesquisadora da área da inclusão escolar. Já publicou diversos livros de coletâneas de pesquisas e em 2021 publicou seu primeiro livro ilustrado intitulado "Maria na Janela".

As apresentações da Banda Municipal e do Grupo de Canto e invernadas artísticas Chama no Pé e do CTG Pagos de São Rafael marcaram a abertura oficial. Ambas as entidades tradicionalistas fizeram homenagens à Casa do Morro e Anita Garibaldi.

De acordo com a secretária da Smece, Anelise Assmann, esta edição estará voltada à terceira idade, que pode participar de uma atividade especial. A Feira do Livro estará aberta para o público em geral. "Fizemos um espaço bacana, com exposição de discos e aparelhos antigos onde o público pode ouvir muitas histórias. O objetivo do evento é incentivar ainda mais o contato com livros e a leitura", destaca.

O evento oferece local para a troca de livros e exposição de artesanato. Os presentes poderão levar cuia e térmica, pois é oferecido erva-mate e água quente por parte da Ervateira Multisafra. A comercialização dos livros está a cargo da Livraria Kadernu's, de Arroio do Meio.

DIVULGAÇÃO

Exposição dos discos em vinil é a novidade nesta feira. No espaço é possível ouvir histórias antigas

HORÁRIOS

Dia 6 – Quinta-feira

8h às 18h – Horário da feira

9h30min – Apresentação teatral

Dia 7 – Sexta-feira

8h às 18h – Horário da feira

Exposição de discos

O destaque nesta edição é a exposição de discos de vinil e aparelhos antigos. Os responsáveis pela novidade são os amigos Michel Adriano Kich, 39 anos, servidor da Prefeitura de Cruzeiro do Sul e professor de educação física, e Luciano Bagatini, 49 anos, funcionário público da pasta de Meio Ambiente.

Kich possui mais de 5 mil discos. Expor em feiras não é novidade para ele. Inclusive, a dupla responsável pela atração estará em Porto Alegre neste fim de semana na Feira do Vinil da Redenção. O Brasil é o maior comerciante de discos do mundo. Conforme Kich, o disco está em alta. "Tem bandas que lançaram discos recentemente", relata.

Prazo para declaração anual de rebanho encerra em 31 de outubro

SANTA CLARA DO SUL

O Departamento de Agricultura alerta que o prazo para atualização cadastral dos produtores e declaração anual do rebanho em 2022 termina no dia 31 de outubro.

É necessário informar a quantidade exata de animais existentes, idade e sexo dos mesmos. A declaração é exigida para criadores de bovinos, bubalinos, suínos, aves, caprinos, equinos e ovinos, sejam eles integrados de empresas ou independentes.

A declaração de rebanho é obrigatória uma vez ao ano, como forma de possibilitar um levantamento do perfil agropecuário no Estado. A partir de 1º de dezembro, o produtor inadimplente não poderá emitir GTA e ficará com a propriedade bloqueada até que sejam tomadas as devidas medidas.

Mais informações sobre o cadastro no site gricultura.rs.gov.br/declaracao, pelo whatsapp 3782-2265 ou diretamente do Departamento de Agricultura localizado no Centro Administrativo.

A HORA CIDADES

MICRORREGIÕES: ARROIO DO MEIO, ENCANTADO, TEUTÔNIA e TAQUARI

ADJORIRS Associação dos Jornais do Interior do Rio Grande do Sul

GRUPO A HORA
Diretor Executivo: Adair Weiss
Diretor de Mercado e Estratégia: Fernando Weiss
Diretor de Conteúdo Editorial: Rodrigo Martini

Arroio do Meio
Comercial: Elton de Andrade
eltondeandrade10@hotmail.com | 51 99911 .4328
Reportagem: Gabriel Santos
gabriel@grupoahora.net.br

Teutônia
Reportagem:
centraldejornalismo@grupoahora.net.br

Encantado
Reportagem:
centraldejornalismo@grupoahora.net.br

Governo apresenta mudanças na coleta e triagem de resíduos

Objetivo é dar a destinação correta dos materiais recicláveis e seguir a Política Nacional de Resíduos Sólidos

Gabriel Santos
gabriel@grupoahora.net.br

ARROIO DO MEIO

Implantar a coleta seletiva de resíduos recicláveis na área urbana. Esse é o objetivo do Departamento Municipal de Meio Ambiente que iniciou nesta semana ações de conscientização nas escolas. O município pretende implantar o novo formato de recolhimento até dezembro no centro e demais bairros.

Conforme o coordenador do departamento, Paulo Regis Rheinheimer Junior, o objetivo é fazer com que o assunto seja levado às escolas, e assim promover a conscientização dos alunos sobre as ações sustentáveis. Agentes comunitários de saúde também irão participar do processo orientando as famílias sobre o funcionamento, classificação de materiais e o cronograma de recolhimento.

Trabalho de conscientização conta com apoio das escolas para orientação dos alunos e familiares

Em uma reunião com as equipes diretivas, o representante da DRT Group, Jiovani Dartora, explicou o processo de implantação da coleta seletiva, que tem por objetivo estimular a reciclagem e a conservação dos recursos naturais, como forma de promover a conscientização da comunidade para separação dos resíduos.

A empresa pioneira no gerenciamento de resíduos sólidos urbanos no Vale do Taquari e Rio Parto, opera em Arroio do Meio a primeira Unidade de Valorização Sustentável (UVS) , junto à estação de triagem e transbordo localizada no distrito de Palmas. A empresa vai disponibilizar veículos para o processamento, transporte e destinação correta dos materiais.

Hoje o município destina uma média de 426 toneladas de lixo por mês. O recolhimento ocorre de segunda a sábado no centro, três vezes por semana nos bairros, uma vez por semana no interior.

A coleta seletiva, em conjunto com a triagem, tem a intenção de buscar a redução do resíduo que vai para o aterro, a reutilização e seguir as metas estabelecidas na Política Nacional de Resíduos Sólidos estabelecida em 2010.

Novas lixeiras

Outra adequação necessária para implantar o sistema é a troca de lixeiras. As novas estruturas possuem compartimentos para a separação de materiais recicláveis e orgânicos foram apresentadas em março durante a campanha Arroio do Meio Tudo Limpo e já instalada em alguns pontos da cidade.

Conselho de serviços penais reelege presidente

ARROIO DO MEIO

A assistente social de Nova Brescia, Márcia Garibotti Lorenzon foi reeleita presidente do Conselho Comunidade de Execução Penal (CCEP). A chapa vencedora tem como vice o funcionário público Marco Luis Giovanaz e secretária assessora jurídica e advogada Cristina Paludo de Pouso Novo.

O grupo reúne representantes dos seis municípios que integram a comarca de Arroio do Meio, voluntários, representantes do Poder Judiciário e da Superintendência dos Serviços Penitenciários (Susepe). A eleição ocorreu na última terça-feira,4,durante a reunião.

Márcia ocupa a presidência do conselho desde 2015 e foi reconduzida ao cargo até maio de 2023, quando, de acordo com o estatuto, deve ocorrer nova eleição. Segundo ela, o desafio é manter o bom trabalho realizado na casa prisional localizada no bairro Bela Vista que é referência no estado com atividades ocupacionais aos detentos.

Segundo ela, o dever do conselho é instituir políticas públicas previstas na Lei de Execução Penal (LEP) e dessa forma proporcionar condições de integração social do condenado. Em Arroio do Meio, detentos têm acesso às aulas do ensino fundamental, médio e Ensino Superior além de outras ocupações como a montagem de sacolas para empresas privadas e outras atividades voluntárias como a montagem de casas para cachorros e artesanato.

GABRIEL SANTOS

Eleição ocorreu entre os representantes do conselho. Diretoria quer manter o trabalho de ressocialização

DIVULGAÇÃO

Iniciativa do governo facilita acesso a serviços

Serviços do governo incluem confecção de carteira de identidade, atualização do Cartão do SUS e Cadastro Único

TEUTÔNIA

A administração municipal de Teutônia, por meio das Secretarias de Administração, de Saúde e Assistência Social promovem neste sábado, 8, a 12ª Edição do Projeto Sábado do Bem. A ação ocorrerá no turno da manhã, das 7h30min às 11h30min, no Centro Administrativo Municipal.

O projeto consiste em ofertar os serviços de confecção de Carteira de Identidade (RG), mediante agendamento prévio através do telefone (51) 3762-7700 e de atualização do Cartão do SUS, sem necessidade de agendamento. Nesta edição, a Secretaria de Assistência Social realizará Cadastro Único e atendimento para orientação/acolhida no CRAS, mediante agendamento.

O projeto tem o objetivo de facilitar o acesso a estes serviços essenciais, oportunizando um horário diferenciado para atendimento, além da realização de ações que vêm de encontro às necessidades da população.

Programação alerta ao diagnóstico contra o câncer

Rua Coronel Flores recebeu tradicionais sombrinhas coloridas e as Unidades Básicas de Saúde (UBS) têm programação especial nos dias 15 e 22

DIVULGAÇÃO

Programação iniciou na quarta, 5, com atividade para as servidoras na administração municipal

ESTRELA

No mês de prevenção ao câncer de mama, o Outubro Rosa, o governo de Estrela organiza uma série de atividades para alertar a sociedade sobre o diagnóstico precoce. Entre as ações, está a decoração na rua Coronel Flores, a "Rua das Sombrinhas". No local, mais de 180 guarda-chuvas coloridos ficam pendurados entre os antigos prédios da Cervejaria Polar.

Além disso, atividades especiais estão agendadas para as Unidades Básicas de Saúde nos dias 15 e 22. A programação oficial iniciou na manhã de ontem, 5, com uma palestra e conversa para as servidoras municipais sobre a importância dos exames de prevenção.

Sábado Rosa para elas

Nos dias 15 e 22, a Secretaria de Saúde promoverá os "Sábados Rosa para elas", nas Unidades Básicas de Saúde de Estrela. Além de testes rápidos, como coleta de Papanicolau e do Citopatológico (pré-câncer), as mulheres poderão encaminhar exame de mamografia e participar de atividades interativas, inclusive para crianças.

A ação ocorre dia 15 na UBS Central (Bairro Oriental), das 8h às 15h. Já no dia 22, a atividade será na UBS do Bairro Boa União, das 8h às 12h.

Ações da Liga Feminina

A presidente da Liga Feminina de Combate ao Câncer de Estrela, Anelise Hausmann, ressalta a importância das atividades do Outubro Rosa. A entidade fará ações ao longo do mês para arrecadar recursos, como a venda das camisetas e sombrinhas da Liga.

Uma das atividades ocorre no sábado, 8, no Calçadão de Estrela, das 9h às 11h30min. A ação será repetida dia 15, no mesmo horário e local. No dia 24 de outubro, uma grande confraternização com a comunidade está agendada para ocorrer no Parque Princesa do Vale, a partir das 18h30, com apresentação da Orquestra de Estrela.

Informativo

PREFEITURA MUNICIPAL DE
BOM RETIRO DO SUL

Oportunidade de Estágio!
A Secretaria Municipal de Educação e Cultura de Bom Retiro do Sul está recebendo currículos de estudantes de pedagogia, para futuro estágio.

Interessados devem entregar currículo até o dia 10 de outubro na SMEC, junto ao Centro Administrativo.

Atendimento de segunda a sexta-feira, das 8h às 12 e das 13h às 17h.

Concluída canalização de córrego no bairro São Francisco
A Secretaria de Obras concluiu a instalação de uma rede de drenagem pluvial no bairro São Francisco. O projeto foi realizado com investimento próprio do município.

Com a canalização do córrego, o meio ambiente está mais protegido e os moradores do bairro terão podem usufruir de segurança e melhor qualidade de vida.

Mais duas ruas recebem obras de pavimentação
Teve início recentemente as obras de pavimentação de trecho da rua Nilo Afonso Hermann, no bairro São João. Com a realização da Secretaria de Obras, a via recebeu drenagem pluvial e em breve receberá o pavimento em PAVS.

Já na divisa com o município de Estrela, trecho da rua Osvaldo Aranha está em obras para receber pavimentação asfáltica.

EVENTOS

2° Brincando no Parque
Será no dia 8 de outubro, com início às 14h, no Parque Pôr do Sol. Muitas atrações para a criançada:

- brinquedos infláveis, lanches para as crianças, perna de pau, pintura no rosto, esculturas de balão, personagens de desenhos, demonstração de oficina de judô e muita música, dança e diversão. Tudo com entrada gratuita.

Santiago 24H
Bom Retiro do Sul sedia no dia 16 de outubro, mais uma edição da Santiago Running, neste ano, com corrida presencial.

A partir das 6h45, acontecem as provas de:
- Corrida 5km e 10km
- Corrida para Deficientes Visuais
- Caminhada
- Caminhada da Inclusão com Triciclos Adaptados
- Corrida de Handbike

Acesse as páginas e veja como participar:
@santiagorunning
https://www.centraldacorrida.com.br/santiago24horas2022

Visitação na Barragem Eclusa
A visitação do público na Barragem Eclusa pode ser feita diariamente, das 13h às 18h, gratuitamente, pelo acesso principal.

Prefeitura Municipal de Bom Retiro do Sul
Rua Senador Pinheiro Machado, 35 - Centro Cidade Baixa
Telefone: (51) 3766-1255
www.bomretirodosul.rs.gov.br

Concessionária inicia cobrança de pedágio na RSC-287 em 16 de outubro

DIVULGAÇÃO

Praça de pedágio fica a cerca de dez quilômetros do pórtico de acesso a Taquari

Liberação da agência reguladora compreende três novas praças, uma delas no Vale

TAQUARI

Os três novos pedágios da RSC-287 iniciam a cobrança a partir 16 de outubro, em Taquari, Paraíso do Sul e Santa Maria. A definição ocorreu na tarde dessa terça-feira, 4, após sessão realizada pela Agência Estadual de Regulação dos Serviços Públicos Delegados do Rio Grande do Sul (Agergs). Os conselheiros aprovaram o termo de vistoria do primeiro ano do contrato com o governo do Estado.

Isso significa que os serviços realizados nestes 12 meses estão de acordo com os indicadores de desempenho previstos para o período. Antes disso, em setembro, as secretarias estaduais de Transportes e de Planejamento, Governança e Gestão já haviam feito o mesmo movimento.

Conforme o Grupo Sacyr, está tudo pronto para o início da operação. As obras de construção dos locais foram finalizadas entre agosto e setembro. O valor do pedágio foi recentemente reajustado. Passou de R$ 3,70 para R$ 4,10 para carros nos dois atuais pontos de arrecadação – Candelária e Venâncio Aires –.

Nova tarifa

O valor definido para as praças de pedágio teve como base a inflação dos últimos 12 meses. O preço final poderia ter sido de R$ 4,20. No entanto, a Agergs considerou que a concessionária não atingiu 100% no índice de qualidade e desempenho previsto em contrato ao fim do primeiro ano da concessão do trecho. O máximo foi 86%. Entre os fatores apontados, o aparecimento de buracos ao longo da rodovia.

Necessidade estadual

Em 2018, especialistas em infraestrutura apresentaram ao governo do Estado o Plano Estadual de Logística de Transportes (Pelt-RS). O documento tinha como uma das obras prioritárias o aumento da capacidade na RSC-287. Do contrário, haveria um colapso no fluxo de transportes entre as regiões cortadas pela rodovia.

O estudo mostra que a rodovia é um eixo que interliga regiões, passando por polos econômicos do centro, Vale do Rio Pardo e Taquari, em especial devido a ligação com a BR-386. Sem capacidade de investimento de recursos públicos, o diagnóstico apresentava como melhor alternativa a concessão da estrada à iniciativa privada.

Evento técnico incentiva uso de tecnologia na atividade leiteira

Programação do Fórum Tecnológico do Leite, no Colégio Teutônia, reuniu 320 participantes. Palestrantes indicaram sistemas para reduzir estresse térmico no gado leiteiro e ampliar produtividade

FELIPE NEITZKE

Palestra com o médico veterinário Adriano Seddon abordou conforto térmico e bem-estar animal

Felipe Neitzke
felipeneitzke@grupoahora.net

VALE DO TAQUARI

Ampliar a produção leiteira nas propriedades a partir do uso de tecnologia foi o objetivo do evento técnico promovido ontem no Colégio Teutônia. A programação vai ao encontro da representatividade do setor no Vale, onde mais de 4,5 mil produtores se dedicam à atividade.

Este ano, o Fórum Tecnológico do Leite contou com duas etapas, a primeira dela em formato virtual e o segundo momento que marca a retomada do encontro presencial entre estudantes, técnicos, produtores e empresários. A atividade em parceria da Emater/Ascar-RS contou com 320 participantes.

Entre as palestras, a temática sobre conforto térmico conduzida pelo médico veterinário Adriano Seddon. Voltado às condições climáticas da região, com verão de temperaturas extremas e maior umidade do ar, ele indicou sistemas de resfriamento que proporcionam o bem-estar animal.

Na avaliação de Seddon, a perda na produtividade chega a 30% caso o produtor não tenha o devido cuidado com a temperatura na qual o gado leiteiro é submetido. "O produtor não tem como interferir nas condições de mercado, mas pode fazer com que a vaca mantenha uma produção estável."

Além disso, reforça que um investimento de R$ 300 em melhorar o conforto do animal pode retornar em um ganho de R$ 3,7 mil. "Existem quatro estágios, o pré-parto, vaca seca, pós-parto e lactação que precisam de cuidado ainda maior e isso impacta de forma direta no desempenho da produção."

O evento que proporcionou também atividades práticas, teve a participação de produtores que compartilharam experiências a partir de sistemas já instalados. Entre os modelos indicados para a região o confinamento do gado leiteiro em instalações free stall ou compost barn.

Qualificação ao setor

A potencialidade da produção leiteira na região foi exaltada pelo prefeito de Teutônia, Celso Forneck, ontem durante o evento. "Precisamos aproveitar ao máximo cada ferramenta que venha para proporcionar maior rentabilidade e menor esforço."

Conforme o chefe do Executivo, mesmo que o produtor não implemente os sistemas sugeridos para o controle térmico do gado leiteiro, a participação nos eventos proporciona conhecimento e permite no futuro tomar a melhor decisão.

Pela avaliação da professora e coordenadora do curso Técnico em Agropecuária, Cristiana Terra, o sucesso do evento mostra o quanto o setor está preocupado na qualificação para gerar melhores resultados. "A atividade virtual teve mais de 1,1 mil visualizações e agora o encontro presencial esgotou todos os ingressos."

Investimentos e sucessão

A produtora rural Judite Baron, 52, de Arroio do Meio participou do fórum em busca de sugestões para o futuro da propriedade. Ela e o marido se dedicam ao plantel de 16 vacas em produção e um aviário com mais de 16 mil aves. Ela reconhece a necessidade em fazer investimentos para ampliar a produtividade, ao mesmo tempo tem incertezas sobre a viabilidade.

"Os filhos trabalham na cidade e em casa somos apenas nós dois. Acho arriscado fazer financiamentos para ampliar as estruturas. Tudo o que apresentaram no evento é importante, mas na hora de fazer as contas é que surgem as dúvidas."

Perfil regional

4,5 mil
produtores
no Vale, sendo que

50,7%
produzem até

150 litros
por dia e

33
têm produção
diária superior a

2,5 mil
litros. Mais de

20
empresas recolhem
o leite na região

Notícias de Westfália
04/10/2022

A Sala de Vacinas da Unidade Básica de Saúde abre semanalmente nas segundas, terças, quintas e sextas-feiras para a vacinação de rotina. O atendimento é das 7h30min às 11 horas e das 13 horas às 16h30min. Programe-se!

Agora, a vacinação contra a Covid-19 ocorre sempre nas quartas-feiras, das 13 às 16h30min. Não é necessário agendamento prévio para a vacinação. Neste momento, podem se vacinar: adolescentes de 12 a 17 anos, munícipes de 40 anos ou mais (segundo reforço), munícipes de 18 a 39 anos (primeiro reforço) e munícipes de 18 a 39 anos - com comorbidades (segundo reforço). Vacine-se!

O Grupo de Idosos Os Westfalianos, de Linha Berlim, convida para seu Baile da Terceira Idade, a realizar-se no próximo sábado, dia 08 de outubro, a partir das 13 horas, no Esporte Clube Juventude. O baile será animado pela Banda Estigma. Ingressos ao valor de R$ 10,00. Venha participar!

O Coral Misto Justiça convida para seu Encontro de Corais, a realizar-se no próximo sábado, dia 08 de outubro, na Casa da OASE. A recepção será a partir das 19 horas, com apresentações a partir das 19h30min. Após haverá janta e baile animado por ótimo conjunto.

Em alusão ao Dia das Crianças, o Parque Municipal de Eventos de Westfália sedia o Dia das Crianças Solidário. Promovido por um grupo de voluntárias, o evento conta com o apoio da Prefeitura de Westfália e ocorrerá no dia 12 de outubro (quarta-feira), a partir das 13 horas. Durante a tarde, haverão apresentações musicais e culturais, além de aulas gratuitas em diversas modalidades esportivas. Também haverá presença dos mascotes da Languiru e Certel, presença de salões de beleza do Município com oferta de serviços gratuitos para as crianças, expositores, teste de aptidão visual gratuito, brinquedos infláveis e presença da erva-mate Sabadin. O evento tem acesso gratuito, mas o grupo estará recebendo doações de qualquer valor por dinheiro e pix, montantes que serão repassados a entidades da região. Crianças podem doar itens de higiene, os quais serão destinados a crianças em vulnerabilidade social. Traga sua cadeira e venha prestigiar!

Agora, o uso de máscara de proteção junto ao Posto de Saúde é optativo. A decisão deu-se por meio do Decreto Municipal nº 73, publicado em 02 de setembro de 2022. Mas, atenção: em caso de sintomas gripais, não deixe de utilizar a máscara de maneira preventiva. Contamos com a sua colaboração!

A Secretaria de Saúde reforça o pedido para que os munícipes realizem inspeções semanais nos pátios de suas residências a fim de eliminar possíveis criadouros do mosquito Aedes Aegypti, que, além de transmitir a dengue, transmite também Zika e Chikungunya. É necessário: manter pneus em local coberto; manter as calhas limpas; limpar e tratar semanalmente as piscinas; caixas d'água, tonéis ou recipientes para armazenamento de água da chuva devem ser mantidos tampados sem frestas ou colocar tela milimétrica para cobrir. Lavar semanalmente o interior com escova e sabão; encher os pratinhos dos vasos de flor com areia até a borda ou lavar semanalmente o recipiente. A sua participação no combate ao mosquito é fundamental.

Rua Leopoldo Fiegenbaum, 488 - Centro | CEP 95893-000
Telefone: (51) 3762-4553
Atendimento: 07h30min às 11h30min e 13 às 17 horas (segunda a sexta-feira)

Clube prepara o 3º Encontro de Carros Antigos

DIVULGAÇÃO

Organização espera receber mais de 150 carros de participantes. No local, é possível expor até 300 automóveis

Última edição do evento ocorreu em 2019. Neste ano, a programação será em dezembro

Julia Amaral
juliaamaral@grupoahora.net

ENCANTADO

A 3ª edição do Encontro de Carros Antigos já tem data confirmada. Será nos dias 4 e 5 de dezembro. O evento ocorrerá no Parque João Batista Marchese e vai reunir automóveis de três categorias: A, com carros antigos fabricados até 1989; B com pré-antigos, fabricados entre 1990 e 1994; e C, com Fusca, Chevette, Caravan e Kombi, independente do ano de fabricação.

Conforme o presidente do Clube de Carros Antigos de Encantado e da comissão organizadora do evento, Sidio José Schulz, são esperados, no mínimo, 150 carros. A área coberta pode receber até 300 automóveis. "Esse é o primeiro evento depois da pandemia, e agora a nossa expectativa é a melhor possível, estamos recebendo muitos contatos", afirma.

A inscrição para expor ocorre no dia do evento. Os 150 primeiros ganham um kit com camiseta, boné, troféu e demais itens do Clube. Também são eleitos no dia eleitos os Carros Destaque.

O valor da inscrição é de R$ 40 mais um quilo de alimento não perecível. Expositores com mais de um carro pagam somente uma inscrição. Para visitantes, a entrada é franca. O evento também contará com restaurante no local, mercado de pulgas e área arborizada.

Na programação

- Espaço com brinquedos para crianças;
- Área para barracas e motorhomes;
- Segurança 24h no local;
- Sorteio de kits e brindes entre os expositores;

DIVULGAÇÃO

Intervenções visam aumentar a segurança de quem trafega na rodovia

CCR ViaSul recupera pavimento no trecho da serra na BR-386

POUSO NOVO

Enquanto as obras de duplicação avançam na BR-386, em outros trechos a CCR ViaSul promove ações de intervenção para aumentar a segurança dos usuários da rodovia. Entre elas, está a recuperação profunda do pavimento no trecho da serra de Pouso Novo, entre os quilômetros 302 e 310.

As intervenções feitas pelas equipes de obras nesses locais promoveram a recuperação e posterior reforço do pavimento na rodovia. Para isso, as equipes de Engenharia da concessionária fizeram a aplicação de uma solução inovadora, considerando as características específicas para o trecho da serra, de forma a garantir maior durabilidade, estabilidade e nivelamento da camada asfáltica.

Tais aspectos proporcionam maior aderência dos pneus à rodovia. Assim, diminuem o risco de derrapagens ou aquaplanagem, bem como proporcionam maior conforto durante o trajeto por meio do nivelamento da pista. Além disso, as melhorias permitem o aumento da refletividade da sinalização horizontal, principalmente em períodos de neblina ou noturno.

Para o usuário, isso representa mais segurança e, ainda, menos despesas, uma vez que o consumo de combustível, dos pneus e freios diminui, o que torna a viagem melhor.

"São ações que vão ao encontro do comportamento do tráfego nesse trecho específico da serra de Pouso Novo, de forma a promover a segurança de quem trafega pelo local, até a chegada da duplicação, prevista para 2026", explica o coordenador de engenharia da CCR ViaSul, Fábio Hirsch.

Até 2030, a CCR ViaSul irá duplicar mais de 165 quilômetros da BR-386 entre Carazinho e Lajeado, e beneficiará 22 municípios ao longo do trecho de concessão. Ao todo, serão duplicados 225,2 quilômetros da rodovia, com 10,2 quilômetros de construção de faixas adicionais e 75,5 quilômetros de novas vias marginais. Ainda, serão construídos 52 novos acessos, 28 novas interconexões, 27 retornos em nível, 18 novas passarelas, quatro passagens inferiores e 58,3 quilômetros de nova iluminação.

Todo esse investimento faz parte do programa de Concessão Federal no Rio Grande do Sul, tendo como órgão regulador a Agência Nacional de Transportes Terrestres (ANTT).

HÁ 35 ANOS, AS MELHORES SOLUÇÕES
Desde 1985, entregamos soluções em sistemas de segurança, instalações elétricas e energia solar.

Controle de acesso com reconhecimento facial
intelbras

Sistemas de Segurança
WM
• Automatizadores de Portões (energia elétrica e bateria)
• Alarmes
• Vídeo Porteiros
• Circuito Interno de TV Digital
• Controle de Acesso com reconhecimento facial e biometria
wm@certelnet.com.br | 51 3714-2377

Sistemas WEG

KASEG
Energia Solar Fotovoltaica
• Energia Solar Fotovoltaica;
• Instalações Elétricas;
• Residenciais Comerciais e Industriais;
• Montagem de Quadros e Comandos Elétricos.
www.kaseg.net.br | 51 3714-4962 | 51 99678-2022

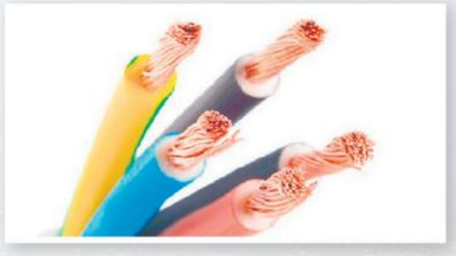

COMEF
Comercial Elétrica Florestal Ltda
Comércio de Material Elétrico Industrial e Residencial
comef@ibest.com.br | 51 3714-4166 | 51 99919-5758

Rua Duque de Caxias, 1090, Florestal – Lajeado

AHclassificados

IMÓVEIS

ALUGA-SE - ESTÚDIO MOBILIADO NO BAIRRO FLORESTAL.VALOR R$ 850,00 + TAXAS.TRATAR: (51) 99544 5255

BELEZA

SALÃO DE BELEZA CRIS - Dispõe de corte femininos e masculinos, manicure e pedicure, depilação feminina em geral, mechas, Semi definitiva da Olenka, penteados, maquiagem, desing de sobrancelhas com henna, micropigmentação e tratamento capilar. Marque seu horário. Rua Guilherme Armange, 237, bairro Conventos. Fone: (51) 3707-0347 ou whats: (51) 98160-3468 ou (51) 99552-9509.

TEM SEMPRE ALGUÉM PROCURANDO O QUE VOCÊ QUER VENDER

ANUNCIE AQUI!

3710.4222

ClassiHora

SERVIÇOS

ANJOS DA REFRIGERAÇÃO -Conserto de máquinas de refrigeração, instalação de ar condicionado split, lavadora e secadora.Rua Alma Lawall, 344, Centenário/Lajeado. Contate: (51) 9131-0748 ou (51) 3748-0465.

MÓVEIS FERRARI - Móveis e esquadrias planejados e sob medida, restaurações. Fone: (51) 99744-7962

SILVIO PINTURAS -Pinturas predial e residencial, lavagem e pintura de telhados e grades, texturas.Fone: (51) 99171-7964

HIDROTECNIC CONSTRUÇÕES - Mão de obra especializada em instalações, reforma e manutenção de sistemas hidráulicos, hidrossanitários, gás central e hidrantes, PPCI' s e aquecimento solar. Contate (51) 3729-7689 OU 99924-0983

FAM PNEUS BORRACHARIA - RST 453, Km 41,5, 1855, Rota do Sol/ Estrela. Fone: (51) 98186-5439 ou (51) 99293-3298

CONSERTO ACORDEON DA LUZ - Conserto e restaurações de acordeões, afinações, foles novos, aplicação de celuloide., Mecânica de baixaria e demais serviços. Contato: (51) 99109-4126 falar Luciano

M&M LAVACAR- Carros, motos, vans, jipes, caminhonetes. Limpeza de tapetes, estofados, bancos e tetos. Montamos e desmontamos qualquer tipo de veículo para limpeza geral, higienização interna. ERS 421, 1358, Conventos,Lajeado. Fone:(51) 99636-6362

MECÂNICA BTC TRUCK CENTER- Oferece serviços de motor, caixa e diferencial, diagnósticos com rasther, venda de peças e serviço multimarcas. BR386, Km361, trevo Glória, s/nº, Estrela/RS. Atendimento de segunda à sexta. Fone: (51) 98435-5051 ou 99724-7675

METALÚRGICA BUHL - Esquadrias de inox, alumínio e ferro. Rua Pará, 236, Bairro dos Estados, Estrela. Fone: (51) 3712-2991 ou 98632-2991 ou e-mail: valdirbuhl@oi.com.br

NEGÓCIOS

CANDY MODAS - Venha conferir! Trabalhamos com linha de enxovais para bebê. Localizada em Santa Clara do Sul. Fone: (51) 3782-1058

CFC VICTÓRIA – Vai sair de viagem, revise seu carro e seus documentos. Ligue (51) 3710-2588

SIDERAL BRINDES E CONFECÇÕES - Agendas, calendário, chaveiro, canecas, copos e brindes em geral. Fone(51) 3720-1140 ou www.sideralbrindes.com.br

GÁS TELE KIKO - Entrega 24 hs. Fone: (51) 98405-8011 ou 3714-5996

BRESCOVIT VIAGENS - Vans sprinter habilitadas ANTT para viagens em todo o Brasil. Contate :(51) 98515-2887 ou 99841-9004

SUSTENTARE SEGUROS - Acidentes pessoais, residencial, veículos, vida, viagem e muitos outros. Rua Santos Dumont, 420, Languiru, Teutônia. Fone:(51) 3762-1008 ou 99884-1980 Corretor Ilson Wahlbrink.

SUCATAS PALUDO - Comércio de sucatas de papeis, plásticos e aluminio. Av. Senador Alberto Pasqualini, B. Universitário, 3.890. Fone: (51) 3714-3909

KB PROJETOS - Tudo em projetos elétricos. Rua Francisco Oscar Karnal, 240, sl 803, centro, Lajeado. Fone:(51) 99814-9395 ou 98181-5386 ou kbprojetos@gmail.com

BRECHO SOPELSA CONFECÇÕES – Roupas Novas e Usadas, antiguidades, eletro domésticos usados. Aluguel de Roupas CTG masculina, feminina e infantil.Localizado na antiga lotérica do Centro de Marques de Souza.Fone (51) 98054 4875

ENCONTRE - O imóvel ideal para você,ligue (51) 99414-4194 Indiajára S Wermann,corretora de imóveis.

PRODUTOS PIERRE ALEXANDER - Pronta entrega,aberto das 13 as 18h.Av Benjamin Constant,1010 sl 206. Fone:(51)37142489 e 981170154

VENDE-SE – Restaurante e Lancheria no Centro de Lajeado. Aceita-se carro como parte de pagamento.Contato no (51) 37102176 Cirio.

JORNALISTA/ REPÓRTER

Região de Encantado

Requisitos:

Boa redação;

Experiência em reportagem;

CNH B.

Interessados enviar currículo para **rh@grupoahora.net.br**

OBITUÁRIO

ELLI KORTE, 90, morreu ontem, 5. O velório ocorre na Igreja Evangélica de Palmas, em Arroio do Meio. O sepultamento será às 9h, no Cemitério Evangélico de Palmas.

INÁCIA RECKZIEGEL, 60, morreu ontem, 5. O velório ocorre na Capela Velatória de Bela Vista, de Arroio do Meio. Após, às 9h, o corpo será trasladado para o Memorial e Crematório Jardim Montanha dos Vales, em Santa Cruz do Sul.

ANITO MÜLLER, 88, morreu na terça-feira, 4. O sepultamento ocorreu no Cemitério Evangélico do Bairro Alesgut.

HELMA PLANTHOLD VON MUHLEN, 93, morreu ontem, 5. O velório ocorre na Capela Velatória Evangélica Betânia de Boa Vista, em Teutônia. O sepultamento será às 16h30, no Cemitério Evangélico da Betânia, em Teutônia.

PREFEITURA MUNICIPAL DE DOUTOR RICARDO

AVISO DE LEILÃO

LEILÃO PÚBLICO PRESENCIAL Nº 001/2022

O Município de Doutor Ricardo - RS, torna público que no dia 24 de outubro de 2022, às 09:00 horas, no Auditório Municipal, no Centro Administrativo, sito na RS/332, no Km 21, nº 3.699, Bairro Centro, no Município de Doutor Ricardo - RS, fone (51) 99666-9296, realizará LEILÃO PÚBLICO PRESENCIAL para alienar veículos, máquinas, equipamentos e bens móveis inservíveis de propriedade do Município. Cópia do Edital no site www.doutorricardo.rs.gov.br e informações pelo telefone acima no horário das 08h30min às 11h30min e das 13h30min às 17hs.

ALVARO JOSÉ GIACOBBO - PREFEITO MUNICIPAL DE DOUTOR RICARDO - RS

PREFEITURA MUNICIPAL DE ARROIO DO MEIO

AVISO DE LICITAÇÃO

PREGÃO ELETRÔNICO Nº 038/2022: Contratação de empresa para fornecimento de concreto betuminoso usinado a quente - CBUQ. ABERTURA: 20.10.2022. HORÁRIO: 08 horas.

TOMADA DE PREÇOS Nº 006/2022: Contratação de empresa(s) para execução de pavimentação de ruas com pedras de concreto - PAVS. ABERTURA: 26.10.2022. HORÁRIO: 09 horas.

Os editais estão disponíveis no site: www.arroiodomeiors.com.br, no menu link Licitações. Maiores informações podem ser obtidas junto ao Setor de Licitações da Prefeitura de Arroio do Meio (RS), pelo e-mail: licitacao@arroiodomeiors.com.br.

Arroio do Meio, 06 de outubro de 2022. DANILO JOSÉ BRUXEL - Prefeito Municipal

PREFEITURA MUNICIPAL DE SÉRIO

TOMADA DE PREÇOS 05/2022

Objeto: Revitalização da Gruta Nossa Senhora da Boa Viagem. Abertura: 27/10/2022 às 9h, na sala de reuniões do Centro Municipal de Órgãos Públicos de Sério/RS. Informações e Edital: das 8:00 às 11:30 e das 13:30 às 16:00 horas, no Setor de Licitações e no site www.serio.rs.gov.br. Sério, 05/10/2022. Sidinei Moisés de Freitas –Prefeito

PREFEITURA MUNICIPAL DE FAZENDA VILANOVA

INEXIGIBILIDADE DE LICITAÇÃO

O Município de Fazenda Vilanova torna público que foi efetuada a Inexigibilidade de Licitação nº 09/2022, conforme processo nº 860/2022, com base no artigo 25, inciso III, da Lei 8.666/1993, para contratação de RONIIKEL WRONSKI ANGST, para realização de palestra show no dia 14/10/2022 no Evento Chá do Vovô e da Vovó. Valor total R$ 3.800,00. Fazenda Vilanova, 06 de outubro de 2022.

Amarildo Luis da Silva, Prefeito Municipal

ESTADO DO RIO GRANDE DO SUL

PREFEITURA MUNICIPAL DE POUSO NOVO

DISPENSA DE LICITAÇÃO 121/2022

MOACIR LUIS SEVERGNINI, PREFEITO MUNICIPAL DE POUSO NOVO, no uso de suas atribuições legais e, especialmente, nos termos do art. 24 da Lei n. 8.666/93 e suas alterações, torna público que, em despacho exarado pela Assessoria Jurídica, conforme Protocolo nº. 3531 de 27/09/2022, reconheceu ser dispensável a licitação para contratação de empresa para prestar serviço de transporte para viagens de estudo para alunos e professores da EMEF Picada Taquari.

SÚMULA DE CONTRATO Nº 176/2022

CONTRATANTE: Município de Pouso Novo/RS
CONTRATADO: Isaias Transportes de Turismo Ltda
OBJETO: contratação de empresa para prestar serviço de transporte para viagens de estudo para alunos e professores da EMEF Picada Taquari;
VALOR TOTAL: R$ 16.637,00
MODALIDADE: Processo de dispensa de licitação 121/2022
CONTRATO: 193/2022
VIGÊNCIA: 60 dias

Pouso Novo, 04 de outubro de 2022. Moacir Luis Severgnini - Prefeito Municipal

PROGRAMAÇÃO SEMANAL DA PARÓQUIA SANTO INÁCIO DE LOYOLA

Dia 7 - Sexta-feira

8h - Atendimento dos padres na Secretaria Paroquial

8h30 - Missa na São José de Conventos

13h30 - Atendimento dos padres na Secretaria Paroquial

15h - Missa do Apostolado da Oração na Matriz Santo Inácio

19h - Missa na Matriz Santo Inácio

19h - Missa do tríduo em preparação À festa de Nossa Senhora Aparecida, na Capela da Montanha

Dia 8 - Sábado

13h30 - Celebração do Batismo na Matriz Santo Inácio

15h - Missa da Padroeira na Capela Nossa Senhora do Rosário, de Alto Conventos

15h - Celebração na Nossa Senhora das Graças - Florestal

17h - Missa na Capela do Florestal

18h - Missa na Matriz Santo Inácio, com acolhida a imagem de Nossa Senhora Aparecida vinda da Capela da Montanha

19h - Missa de Primeira Eucaristia na Santa Terezinha - Centenário

19h15 - Casamento de Vinícius Weizenmann e Janaina Elena Pohl, na Matriz Santo Inácio

20h - Casamento de Gabriel Stein e Amanda Moreira, na Matriz Santo Inácio

Dia 9 - Domingo

8h30 - Missa na Matriz Santo Inácio

8h30 - Missa de Primeira Eucaristia na Sagrada Família - Arroio Alegre

9h30 - Procissão motorizada, saindo da Matriz Santo Inácio com a imagema de Nossa Senhora Aparecida até a Capela da Montanha, onde haverá missa campal às 10h e após festa no Salão da Comunidade

10h - Missa de Primeira Eucaristia na São Cristóvão - Forquetinha

19h Missa na Matriz Santo Inácio

Dia 11- Terça-feira

18h15 - Missa na Matriz Santo Inácio

19h - Celebração na Nossa Senhora Aparecida- Montanha

Dia 12 - Quarta-feira

Dia de Nossa Senhora Aparecida Padroeira do Brasil

8h30 - Missa na Matriz Santo Inácio, celebrando o Dia de Nossa Senhora Aparecida e também Dia da Criança

19h - Missa na Nossa Senhora Aparecida - Montanha

Dia 13 - Quinta-feira

19h30 - Reunião da Comarca de Lajeado, em Cruzeiro do Sul